CUTTER
BLENDED WHISKY

PRESENCIA

MATUTINO FUNDADO EL 28 DE MARZO DE 1952
AÑO XXVI-Nº 6.858-LA PAZ, BOLIVIA, MIERCOLES 13 DE JULIO DE 1977-18 PAGINAS-$b. 3.00

SERRALLES
Don Q
RON

Desde 1978

Producción petrolera aumentará en diez mil barriles diarios

Los yacimientos petrolíferos denominados TITA, ubicados en Santa Cruz y a cargo de la compañía "Occidental Boliviana Inc.", tendrán una producción inicial de 10.000 barriles diarios en enero de 1978 y de 50 millones de pies cúbicos de gas diarios, en junio del mismo año.

La información fue proporcionada ayer por el Ministro de Energía e Hidrocarburos, Guillermo Jiménez Gallo, durante una conferencia de prensa, en la que agregó que, de los 8 pozos perforados por esa empresa extranjera, 7 dieron un resultado positivo y que en el último no se encontró petróleo. Dijo que las características "permiten pensar que es un campo comercialmente explotable".

Rememorando los antecedentes del convenio, dijo que el 16 de agosto de 1973 YPFB suscribió un contrato de operación con la "Occidental Boliviana Inc.", que estipulaba la ejecución de operaciones petrolíferas con recursos propios y por su cuenta y riesgo. En caso de descubrirse reservas comerciales, la firma tenía derecho a percibir en especie una parte de la producción, por concepto de retribución por las operaciones realizadas.

El área de contrato está comprendida entre las Provincias Cordillera y Chiquitos del departamento de Santa Cruz, con una superficie aproximada de 1.010.000 hectáreas. El contrato establece que el 50 % del petróleo producido por "Occidental" será entregado a YPFB; el 50% del gas obtenido, hasta un volumen de 400 Millones de Pies Cúbicos Diarios (MPCD), corresponde a YPFB; se aumentará este porcentaje hasta el 53% a medida que se registre un incremento en la producción.

YPFB fue autorizado para que invierta a 5 empresas extranjeras especializadas en la construcción de oleoductos y gasoductos, para que presenten sus propuestas, incluyendo el financiamiento y subcontratación de empresas nacionales. La Williams Brothers Bolivia propuso invertir $US. 13.569.700 para hacerse cargo de los trabajos. La Occidental Boliviana Inc. $US. 15.914.000 y la Sedeco Construction Division, $US. 17.882.957.

Efectuada la calificación de las propuestas por una comisión de YPFB, la Junta de Adquisiciones y Contrataciones resolvió adjudicar la propuesta presentada por la Williams Brothers, que incluyó un financiamiento de hasta $US. 15.000.000 provenientes del Bank of America, por ser la más conveniente.

CONSTRUCCIONES

El gobierno, en su última sesión de gabinete, aprobó un D.S. que autorizaba a YPFB a suscribir un contrato para la construcción del oleoducto campo Tita-Santa Cruz y el gasoducto campo Tita-Troncal del Gasoducto Santa Cruz-Yacuiba, con sujeción a normas legales vigentes.

El D.S. autorizó a Yacimientos a suscribir con el Bank of America un contrato de crédito por 15 millones de dólares, para destinarlos 13.569.700 a la construcción del oleoducto y gasoducto y el saldo para la adquisición de equipos, materiales y obras complementarias necesarias para la operación de estos ductos. Este financiamiento contempla un plazo de 7 años, con un interés de 1.5/8 sobre LIBOR, con 3 años de período de gracia.

ENTREGA DE LAS OBRAS

Una vez suscritos los contratos de construcción y financiamiento, se iniciarán las obras. Se establece, como plazo de entrega del oleoducto, el 30 de diciembre de este año y el gasoducto, el 30 de mayo de 1978.

PRODUCCION

Por lo tanto, concluidas las obras y conectadas con las troncales de YPFB, a partir de enero de 1978, se incorporarán a la producción nacional aproximadamente 10 mil barriles diarios de petróleo crudo del Campo Tita; y a partir de junio de 1978, aproximadamente 50 millones de pies cúbicos de gas natural.

AMORTIZACION

De acuerdo a las disposiciones de la Ley General de Hidrocarburos y el Contrato de Operación entre YPFB y "Occidental Boliviana Inc.", el costo de construcción del gasoducto y oleoducto se amortizará en un plazo de 15 años, con las tarifas de transporte que pagarán los usuarios de esas líneas, en el presente caso, YPFB en un 50% y "Occidental" en el 50% restante.

El Ministro Jiménez explicó que las inversiones de la empresa "Occidental Boliviana Inc" fueron, hasta la fecha, de $US. 20 millones y se estima una inversión de $US. 55 millones adicionales hasta fines de 1978.

CONFERENCIA DE PRENSA.- Washington, 12 (AP) - El presidente Jimmy Carter aparece durante la conferencia de prensa que ofreció hoy en la Casa Blanca y en la cual calificó de infundada las críticas dirigidas contra él por la prensa soviética. (Radiofoto AP)

Carter rechaza ataques de la prensa soviética

WASHINGTON, 12 (LR).- El Presidente Jimmy Carter manifestó hoy que los ataques que se está lanzando la prensa soviética son erróneos y mal intencionados.

Añadió que no tiene porque lamentarse ni pedir perdón, en lo que hace a la política que está siguiendo hacia el Kremlin.

Al responder preguntas en conferencia de prensa celebrada en la Casa Blanca, manifestó Carter que "los rusos tienen, quizás, algunas razones políticas para referirse a las diferencias entre los dos países y generales de relieve".

Cabía esperar una conversia en torno acerca de sus propuestas sobre limitaron de armas atómicas y tal discrepancia no indica necesariamente un deterioro en las relaciones bilaterales, comentó Carter. Añadió que Estados Unidos podría haber relegado a un segundo plano su preocupación por los derechos humanos, pero esa preocupación refleja el deseo del pueblo norteamericano, por lo que debía tener un lugar prioritario en los pronunciamientos de su gobierno, añadió.

"No me siento inclinado a cambiar las posiciones que hemos adoptado", enfatizó. "No tengo por qué pedir disculpas ni de que lamentarme en ese sentido", subrayó.

Los ataques soviéticos contra él, de índole personal, "son erróneos y mal intencionados, pero no se por qué me los lanzan", se quejó el presidente.

El presidente también describió las últimas propuestas norteamericanas sobre desarme como "justas y razonables". Agregó que un enfoque norteamericano sereno, constante y ecuánime con respecto a esas negociaciones podría conducir a mejores relaciones.

La prensa soviética ha criticado recientemente al presidente Carter por su posición ante la cuestión de los derechos humanos y también ha ratigado la actitud de Estados Unidos hacia la problemática del desarme, especialmente en lo que hace a las conversaciones sobre un tratado de Limitación de Armas Estratégicas (SALT).

"No se como explicar esa

(Pasa a la página 9)

Moneda española fue devaluada en un 20%

MADRID, 12 (LR) - España devaluó hoy en veinte por ciento su signo monetario en un primer paso drástico con el propósito de estabilizar su alicaída economía.

La decisión fue tomada por el nuevo gabinete del primer ministro Adolfo Suárez, deseoso de brindar al recientemente inaugurado proceso democrático bases financieras firmes.

El cambio de paridad en la peseta no fue técnicamente una "devaluación" sino un ajuste de la relación en la cual el Banco de España interviene en el mercado internacional para respaldar a su moneda. El banco dejó que la peseta "flote" hacia abajo hasta 87,40 por cada dólar o sea un 19,9 por ciento menos que la cotización al cierre del mercado de cambios el viernes.

Para los extranjeros, las vacaciones y mercaderías españolas serán más baratas. En cambio, los insumos importados serán más costosos y la deuda externa, de 12 mil millones de dólares, más difícil de pagar.

El mayor costo de los combustibles, casi con seguridad aumentará la inflación, actualmente en un 30 por ciento anual.

De la noche a la mañana los turistas extranjeros, que ayer no podían comprar pesetas por estar cerrada la actividad cambiaria, se encontraron levemente más "ricos".

La devaluación fue considerada aquí como una drástica medida tendente a resolver algunos de los problemas económicos, descuidados mientras el primer ministro Adolfo Suárez, estaba concentrado en las reformas políticas que culminaron con el triunfo de su coalición de centro izquierda en las elecciones parlamentarias de junio.

Con anterioridad, tanto los banqueros locales como extranjeros manifestaron que la peseta debía ser devaluada.

Algunos analistas, sin embargo, objetaron el momento en que se lo hizo manifestando que el cambio de paridad hubiera sido más efectivo en otoño.

Con la temporada turística en plena marcha, la devaluación implica que los bancos españoles tendrán que desembolsar más pesetas por los dólares que ingresen los visitantes.

Muchas fábricas están cerradas y otras trabajan parcialmente debido a las vacaciones de verano, por lo que los industriales no podrán beneficiarse inmediatamente del mayor número de pedidos que provocará el abaratamiento de las mercaderías españolas.

La devaluación complicará también las vacaciones de los españoles que contrataron excursiones al extranjero, pues sus pasajes y estadías sufrirán un recargo.

Reunión de Estocolmo consolida unidad de los países de la OPEP

ESTOCOLMO, JUL 12 (AFP).- La 49 conferencia de la Organización de los Países Exportadores de Petróleo (OPEP), iniciada hoy y que según uno de sus portavoces concluirá esta noche, caracterizará la reconciliación de los 13 países miembros, indicaron aquí observadores.

La atmósfera cambió notablemente desde la reunión de diciembre último, en Doha, Qatar, y la que se inició hoy en Suecia.

La buena razón por la cual no se esperan salidas espectaculares ni regateos, ni tensión, es porque los 13 ministros no abordarán la cuestión del precio del crudo, homologado antes de la conferencia.

No habrá un nuevo aumento del petróleo hasta 1978.

Según algunos delegados, también evitarán adoptar decisiones sobre los demás temas espinosos, de miedo a provocar nuevas disensiones y preocupados por festejar su reconciliación, luego que lograron ponerse de acuerdo para unificar el precio del crudo.

Esta mañana, ante las cámaras de televisión que asistían a la sesión de apertura, los ministros se felicitaron calurosamente y durante más tiempo que lo habitual antes de sentarse en la mesa de la conferencia.

El Ministro iranio de Estado, Jaschid Amuzegar, abrazó a los demás ministros, sin olvidar al jeque Yamani de Arabia Saudita, también distendido y sonriente.

El presidente de la OPEP en ejercicio, Al Toani, Ministro de Qatar, se congratuló por el retorno al sistema de precios únicos, logrado merced a la "sincera cooperación" de todos, que dio muestras de la solidaridad de la organización, dijo.

Poco después, fue reelegido por unanimidad en sus funciones presidenciales para el segundo semestre.

Por la tarde, los ministros aprobaron el informe de la comisión económica de la OPEP, que trata sobre cuatro problemas principales:

1) La cuestión de las primas diferenciales que introducen variaciones de precios según los crudos de los diferentes países.

2) La cuestión de la programación de la producción a mediano plazo, que tiene en cuenta los problemas de conservación de la energía en los países occidentales.

3) El estudio previsional sobre los precios de petróleo a largo término.

4) La evolución del índice de los precios calculado por la OPEP, que marca la erosión del poder adquisitivo de los países productores en relación con la inflación en los países consumidores y con la depreciación del dólar.

PROTESTA.- Kent, Ohio, 13 (AP) - Dos policías del campus de esta universidad arrastran a un estudiante no identificado. El estudiante fue uno de los 150 detenidos por la policía universitaria durante las protestas estudiantiles en contra de un proyecto para construir un gimnasio sobre parte de la zona en la que, hace siete años, la Guardia Estatal de Ohio mató a cuatro estudiantes. (Radiofoto AP)

Bomba neutrónica modernizará el arsenal de OTAN

CASTEAU (BELGICA), 12 (LR) - El general norteamericano Alexander Haig, comandante europeo de la OTAN, declaró hoy que la proyectada bomba neutrónica de Estados Unidos es necesaria para modernizar el arsenal de la alianza.

El general Haig manifestó a los periodistas aquí: "Tenemos un logico interés en que este sistema sea suministrado a la alianza a fin de modernizar nuestra capacidad nuclear".

Añadió el general Haig que la bomba neutrónica representa un adelanto en tecnología que podría dar a la Organización del Tratado del Atlántico Norte (OTAN) flexibilidad adicional para hacer frente a una crisis, lo que afianzaría la capacidad de la OTAN para disuadir a un agresor potencial antes que lance un ataque.

Destaco que, como todas las armas atómicas norteamericanas, las bombas neutrónicas quedarían bajo el control del Presidente de Estados Unidos.

El gobierno norteamericano está ponderando el problema neutrónico. El jefe de la bancada demócrata del Senado, Robert Byrd, declaro hoy en Washington que el presidente Jimmy Carter ha decidido apoyar la producion de la polémica arma, pero posteriormente el propio Carter, en conferencia de prensa, afirmo que aún no tiene decisión tomada en la materia.

Funcionarios norteamericanos estiman que, si el presidente Carter finalmente autorizara la fabricación de la nueva arma, la misma podría ser emplazada en Europa antes de 18 meses.

Los efectos letales de la bomba neutrónica estarían limitados en general a un radio de aproximadamente un kilometro. Su estallido de potencia reducida no afectaría mayormente a edificios e instalaciones físicas y permitiría civiles que el planteado por una bomba atómica normal.

A Panamá y Venezuela

Se estudian los detalles finales de viajes del presidente Banzer

Fuentes de la Cancilleria de la República informaron ayer que están en estudio los detalles finales de los viajes del presidente Banzer a Panamá y Venezuela, programados para la última semana de este mes.

En la Embajada de Venezuela se informó que practicamente finalizaron los acuerdos realizados a nivel de Cancillerias, para la visita que efectuará a ese país el presidente el proximo 25 de julio, fecha señalada en un principio como provisional.

Tanto en la Cancilleria como en la Embajada de Venezuela dieron informes aclaratorios al respecto e indicaron que la agenda preparada para la visita presidencia estaria sujeta a modificaciones de último momento, como usualmente ocurren en estos casos, debido a acuerdos adoptados en el lugar de los acontecimientos.

Acerca del viaje del presidente a Panamá, se informo que el encargado de realizar los preparativos para la entrevista Banzer-Torrijos, será el ex embajador de Bolivia en Panamá, Jerjes Vaca Diez, en calidad de Plenipotenciario.

Vaca Diez desempeño funciones diplomáticas en ese pais por espacio de cerca a tres años, a partir de 1971.

EMBAJADOR.- Madrid, 13 (AP) - Gustavo Díaz Ordaz (izq.), primer embajador de Mexico en España desde 1939, estrecha las manos de funcionarios de su misión diplomatica al llegar hoy a Madrid. Presentará credenciales al rey Juan Carlos el 21 de este mes. (Radiofoto AP)

En agosto

Embajada boliviana confirma viaje presidencial a Brasil

BRASILIA, 12 (L).-El Presidente boliviano General Hugo Banzer, visitará Brasil en agosto, confirmó hoy la Embajada boliviana aquí.

La Cancilleria brasileña, por su parte, se abstuvo de informar al respecto.

Un vocero de la Embajada de Bolivia expresó que la información apareció hoy en "Jornal do Brasil" de Río de Janeiro, es correcta y que Banzer llegará en agosto a Brasilia, explicó que la fecha exacta aún no fue precisada.

El embajador de Bolivia aquí, Ambrosio García se trasladó recientemente a La Paz presuntamente con la intención de transmitir a su gobierno el resultado de sus conversaciones con Itamaraty para concretar la visita de Banzer, añadieron fuentes diplomáticas.

Su retorno era esperado para hoy o mañana, dijo el vocero de la Embajada.

Banzer retribuirá así la visita que realizó a Bolivia el Presidente brasileño Ernesto Geisel a principios de 1974, cuando ambos gobiernos suscribieron un acuerdo de cooperación económica, cuya parte fundamental aún no se llevó a la práctica.

Ese acuerdo, en su capítulo más importante señalaba la venta de 200 millones de pies cúbicos de gas boliviano a Brasil por el lapso de 20 años.

Por su parte Brasil se comprometía a financiar la creación de un polo de desarrollo en el sudeste boliviano que comprendía, entre otras cosas, una planta siderúrgica para procesar el hierro de los ricos yacimientos bolivianos del Mutun.

Bolivia manifestó su interés en que ese acuerdo sea puesto en práctica a la brevedad posible, sin embargo la Comisión Mixta Boliviano-Brasileña encontró dificultades para concretarlo, aunque no se descarta la posibilidad de que para agosto todos los problemas estén resueltos, de ahí que la visita Banzer a Brasil tenga como principal finalidad eventual puesta en marcha de ese acuerdo.

El gobierno brasileño aprovechará la oportunidad para considerar aspectos de su propuesta "Pacto Amazónico" destinado a desarrollar esa región entre todos los países colindantes, que presaron fuentes diplomáticas.

Finlandia entregará a URSS a los secuestradores de avión Tupolev

HELSINKI, 12 (LR).- Finlandia entregará a la Unión Soviética a los dos secuestradores de un avión ruso, al que desviaron hacia el aeropuerto local con sus 72 pasajeros, de los cuales liberaron algunos y el resto escapo.

El jefe de policía de Finlandia, Erkki Korhonen, dijo a los cronistas que los 72 pasajeros creían que las granadas eran auténticas, y estaban convencidos de que los secuestradores las harían estallar llegado el caso.

Por fin, la fatiga venció a los jóvenes autores del secuestro, expreso el funcionario. Se rindieron a la madrugada, luego que los últimos tres rehenes huyeron, al sorprenderlos dormidos.

Ayer habían dado libertad a la mayoría de los pasajeros.

Los jóvenes tomaron el aparato mientras se dirigía a Leningrado, en un vuelo doméstico de la Unión Soviética, y exigieron ser conducidos a Suecia. Como el combustible no alcanzaba para llegar a Estocolmo el avión se dirigió a Helsinki, donde los secuestradores exigieron que se cargasen los tanques, con el fin de trasladarse a otro país occidental.

Desde 1970, los aviones soviéticos tienen puertas a prueba de balas entre la cabina de comando y la de pasajeros. La tripulación, al amparo de tal defensa, se deslizo a tierra por las ventanas de su compartimiento en el aeropuerto de Helsinki.

Inglaterra y América Latina

Laboristas británicos propugnan política dura contra dictaduras

LONDRES, 12 (LR).- Una comisión del gobernante Partido Laborista británico exhortó hoy a las autoridades de Londres a tomar una actitud mucho más dura frente a los "regímenes dictatoriales" de América Latina".

En particular, el Comité Ejecutivo Nacional del Partido pidió sanciones financieras drásticas para Chile y Argentina.

El comité, con mayoría izquierdista, dijo también en una declaración especial que bajo ninguna circunstancia debería entregar el archipiélago de las Malvinas, en el Atlántico sur, a "cualquier régimen argentino que viole los derechos humanos y civiles".

La declaración también exhortó al gobierno laborista a aumentar su ayuda a los refugiados, vigilar cuidadosamente la conducta de las compañías británicas en América Latina y adoptar una línea más dura respecto de la venta de armas a Brasil y Argentina, incluyendo presiones para que éstos firmen el tratado de 1968 de no proliferación nuclear.

El primer ministro laborista a menudo ignora las resoluciones y recomendaciones del comité, que no son obligatorias para el gobierno.

El comité se hizo eco de las declaraciones del Presidente norteamericano Jimmy Carter sobre tratar de lograr la restauración de los derechos humanos en América Latina.

La declaración de 1.500 palabras hizo referencia a los derechos humanos, sindicales y civiles en Argentina, Brasil y Chile, el problema de los refugiados y la carrera armamentista.

Señaló asimismo que los más recientes acontecimientos en Brasil "no dan razón alguna para que nuestra actitud frente al régimen de Geisel sea significativamente diferente de nuestra actitud frente a los otros regímenes en la región sur de Latinoamérica".

Con referencia a las relaciones económicas, la declaración dijo que la primera exigencia debe ser que estos "regímenes dictatoriales paguen prontamente sus deudas y que la restauración de los derechos humanos y sindicales debe ser una condición previa para la refinanciación de los pagos de deudas futuras".

También exhortó a Gran Bretaña a usar su voz en organizaciones tales como el Fondo Monetario Internacional (FMI) y el Banco Mundial para que se usen los criterios de derechos humanos con más frecuencia en la concesión de fondos para Argentina, Brasil y Chile.

Gran Bretaña debería manifestarse en contra de nuevos préstamos a los regímenes sudamericanos o la refinanciación de deudas existentes en la medida que estos continúen violando derechos humanos y sindicales básicos.

Subrayando que el Partido Laborista apoyó la prohibición de su gobierno en las ventas de armas a Chile, la declaración

(Pasa a la página 9)

Ultimas de la noche

ODUBER A BRASIL

SAN JOSE, COSTA RI (L) - El presidente Odúber y el canciller F Facio, han sido invitados a tar Brasil por el propio dente brasileño, Ernesto

Según Facio, es la p vez que Geisel cursa v sitación de ese tipo a datario de la región del

CAFE

BRASILIA, 12 (AFP ministro brasileño de Ha Mario Henrique Sim afirmó hoy aquí que su reducirá los precios mín registro de venta de ca exportación.

En declaraciones a lo distas, Simonsen expres elevación de las cotizaci café en el merca ternacional es una cons de la escasez del produ

Costo de vida en Santa Cruz:

Intendencia Municipal analiza el problema de los intermediarios

SANTA CRUZ, 12 (PRESENCIA) - Según la Intendencia Municipal, se está realizando estudio global sobre el problema de los vendedores ambulantes y revendedores o intermediarios, dos factores determinantes para que el ritmo del costo de vida siga ascendiendo.

Las autoridades han reconocido, indirectamente, que existe elevación constante, especialmente en algunos artículos de primera necesidad, pero, al parecer, toda intención de encontrar soluciones están estrellandose contra una barrera infranqueable".

En las últimas semanas, se han registrado aumentos oficiales para la manteca y el aceite. El Ministerio de Industria y Comercio no ha explicado a la opinión las verdaderas razones.

En el campo de las vendedoras ambulantes, la Alcaldía continúa realizando una campaña, con buenos resultados, pero al mismo tiempo ha empezado a confrontar otro de mayores consecuencias: el aumento indiscriminado de vendedoras.

"Es realmente impresionante el crecimiento de las comerciantes en los mercados, dijo el Intendente Municipal Benjamín Gutiérrez Gutiérrez- mientras analizaba con la prensa estos problemas.

Actualmente, no hay productos, salvo en las ferias francas que lleguen al consumidor en forma directa y generalmente, el pueblo adquiere después de una cadena de intermediarios que cada día está creciendo en número y adquiriendo influencia en algunos círculos.

El asentamiento en los mercados está llegando a impedir el tránsito no sólo de peatones sino también de vehículos. Los comerciantes o intermediarios están asentados ahora ya no en las aceras destinadas a los peatones, sino en las propias calzadas. En el mercado "Los Pozos", el problema se presenta con mayor gravedad, pues todo el contorno inclusive las calles adyacentes, están completamente cubiertas por intermediarios. Lo mismo ocurre en el mercado "Siete Calles", "La Ramada" y aun en Barrio Lindo.

La disposición nacional de que todos los almacenes coloquen los precios a la vista del público se cumple parcialmente.

Al respecto, el Intendente se quejó, que se han colocado en los mercados pizarrones, con precios oficiales, pero que en la noche desaparecen o simplemente son destruidos.

La organización de los intermediarios ha llegado a puntos insostenibles , dijo al denunciar que ahora estan organizados para adquirir la producción de camiones íntegros , por ejemplo de papa, pescado, frutas, verduras o aves.

Para ello, se desplazan a varios puntos y granjas y especialmente a lo largo de la carretera a Cochabamba, Hasta hace poco, los intermediarios acudían al kilómetro doce "La Guardia" donde interceptaban los camiones y rebatían con los dueños, los precios, pero ahora ese avance llega hasta Comarapa, Mairana y al mismo Cochabamba.

MESA REDONDA. Todas las instituciones de Chuquisaca se reunieron para analizar la política vial del departamento, a una invitación del Radio Loyola. En la composición vemos arriba a Javier Flores del autotransporte; José Luis Aguirre, Presidente de CODESA; Gabriel Peláez, moderador del programa y Raúl Gutiérrez, Prefecto del Departamento. Abajo Berardo Valda, presidente de CIDEPRO; Pastor Baldivieso, co presidente de CODEINCA y Javier Flores de los Choferes

Problemática vial de Chuquisaca fue analizada durante una mesa redonda

SUCRE, 12 (PRESENCIA) - Autoridades Departamentales, entidades cívicas, Choferes Periodistas y SENAC (Servicio Nacional de Caminos), coincidieron en señalar que Chuquisaca confronta grave problema vial, dado que, no obstante de tener una red vial, no está vinculada directamente.

El Servicio de Caminos, confronta dificultades en el mantenimiento de caminos, al faltar máquinas y hombres.

Chuquisaca ha estado abandonada muchos años en materia vial de los millones de dólares programados para la construcción de caminos, a este distrito no llegó un solo dólar.

La radioemisora católica "Loyola", celebra el presente mes el 27 aniversario de su creación y, con este motivo, dentro de los programas especiales inició una serie de mesas redondas con el propósito de tratar aspectos relacionados con Chuquisaca, habiendo sido el primer tema el referente a la problemática vial.

En la oportunidad, el Presidente de CODESA señaló que Chuquisaca confronta graves problemas que, pese a tener red caminera, no está vinculada directamente.

Por su parte, el Prefecto del Departamento manifestó que es deseo de todos los Chuquisaqueños el logro de una infraestructura caminera, "pero no estamos en condiciones económicas". Señaló que es necesario abocarse por el momento a una sola carretera, que es de importancia distrital y nacional: Uncía-Sucre-Muyupampa, cuyo costo es grande, pero habrá que buscar el financiamiento.

El Ing. Distrital de SENAC, Félix Carrasco Mariaca, señaló que el mantenimiento de caminos se hace difícil, por la falta de máquinas y hombres. Dijo que en los caminos, hasta la fecha, no se ha logrado ni siquiera el mantenimiento básico, especialmente en época de lluvias. Faltan obras de infraestructura y señaló dos aspectos fundamentales en el problema vial: 1) La interconexión Departamental y 2) la interconexión con las provincias.

"La ruta Sucre-Uncía Sucre-Muyupampa, es la más apremiante" aseguró.

En cuanto al deterioro de los caminos el Ing. Carrasco señaló que en parte se debe al tráfico de vehículos de mayor tonelaje, para los que no han sido calculados.

Por su parte, el dirigente cívico, Ing. Pastor Baldivieso señaló que Chuquisaca ha estado abandonada mucho tiempo -y sigue- en materia vial. Este problema se debe encarar en forma coordinada y bien planificada, para no dispersar esfuerzos. "Los únicos puentes que se han construido en los últimos tiempos han sido financiados por el Comité de Desarrollo y OO.PP. de Chuquisaca, que ha puesto su personal y su equipo a disposición del Servicio Nacional de Caminos". Luego señaló que se construyen, en otros distritos, caminos asfaltados, con fondos provenientes del Banco Mundial y otras entidades crediticias, pero de los miles de dólares que se anunciaron, ni uno solo ha llegado a Sucre.

Corroborando lo anterior, el dirigente cívico de provincias, prof. Berardo Valda Arana, dijo que se habló del "Plan 3.000", en el que se asignó a Sucre 300 Kms. pero que en la práctica no ha pasado de un simple anuncio.

También señalaron que, incluso en el plan quinquenal, Chuquisaca no ha sido tomada muy en cuenta "El gobierno pudo haber asignado algún tramo bajo su responsabilidad".

Por su parte, el Presidente del Comité de Desarrollo y OO.PP. admitió la marginalidad de Chuquisaca en materia vial. Hizo énfasis en que es necesario llegar a la unidad de criterio, en base a la concientización, al enfoque del camino Uncía-Sucre-Muyupampa, y conseguir el financiamiento. "Actualmente, dijo, se está en la segunda etapa, es decir, del enfoque de la Ruta Diagonal".

El Ing. Pastor Baldivieso co presidente de CODEINCA, propuso cinco puntos para buscar solución al problema vial:

1) Dar prioridades en material vial, siendo esta, en principio, la ruta asfaltada Sucre-Uncía-Muyupampa, cuyo costo podría alcanzar a más de 250 millones de dólares por lo que habría que buscar financiamiento por tramos.

2) Otra prioridad sería el asfaltado del camino Sucre-Yotala, cuyos estudios están concluídos y actualizados.

3) Se debe mejorar el camino Sucre-Epizana, ampliando la plataforma a 10 Mts. para utilizar en condiciones óptimas, en el traslado de cemento, ya que se sabe que se han asignado 20 millones de dólares, para el resellado de la carretera Cochamba-Santa Cruz, que, indudablemente requerirá de fuertes cantidades de cemento.

4) Que se acelere la construcción del camino Nuevo Mundo-Villa Serrano-Río Grande, para una conexión con otros distritos, dado que se está construyendo el camino asfaltado Cochabamba-Puerto Villarroel-Yapacaní-Montero-Santa Cruz.

5) Exigir al Servicio Nacional de Caminos se incremente equipo para el mantenimiento de la ruta Sucre-Muyupampa. Se sabe que actualmente SENAC cuenta sólo con 35 unidades pesadas y 16 del Comité de Desarrollo.

Las máquinas de CODESA, dijo se requieren para los trabajos en los caminos de penetración y vecinales.

El Presidente de CODESA, refiriéndose a la construcción de caminos, en otros distritos, dijo que "se están haciendo rutas paralelas que, económicamente podría ser una dispersión de recursos con inversiones millonarias. Entonces, por qué Chuquisaca no podría tener una pretensión?.

Una comisión de Planeamiento inspeccionó obras en el Beni

TRINIDAD, 12 (PRESENCIA).- El fin de semana representantes del gobierno estuvieron en esta ciudad para observar los diferentes trabajos, planes y programas que tiene en realización, ejecución y prospección.

El Cap. de Corb. Douglas Estremadoiro y el Lic. René Vargas, con las autoridades del departamento, visitaron varios trabajos que se han ejecutado y entregado al servicio, así como otros que están realizándose.

Aunque extraoficialmente se ha conocido que la misión llegó para conocer el avance de trabajo y los cronogramas que tienen las instituciones. Los comisionados tienen representación del Ministro Coordinador y harán conocer en detalle los datos que han obtenido.

En base a esta estadística, en una próxima oportunidad se hará la evaluación y se programarán otras obras o los reajustes correspondientes, dentro de los cálculos presupuestarios.

Entre los proyectos que han conocido, como fondo de promoción, está el que se refiere a la instalación de frigoríficos, para lo cual se ha conseguido la suma de $US. 4.800.000, del crédito argentino de $US. 61.000.0000 con el que se ha de prestar apoyo a la industrialización y comercialización del producto pecuario.

Por otra parte, también han conocido los planes de experimentación agrícola como de fomento a la reproducción y repoblamiento ganadero.

El Ministro de Enlace para el Beni My. Julio Trigo Ramírez, al enviar a estos técnicos tiene el deseo de estar bien informado de todos los planes de desarrollo y promoción integral definidos por el gobierno. También se ha conocido que estuvieron dialogando con los dirigentes del sector de transportes para solucionar en definitiva el problema de la importación de vehículos, en la cual el gobierno les ha dispensado el 75 por ciento de los impuestos arancelarios.

También estuvieron observando los planes de desarrollo que tiene el Beni integralmente y en los cuales se dará el apoyo necesario, dentro de los objetivos del gobierno, para dedicar atención a los proyectos de integración para la zona de Beni y Pando.

PRIMICIA EN BOLIVIA!..
TR-579EX

Varios actos en Sucre recordando inmolación de Manuel A. Padilla

SUCRE, 12 (PRESENCIA).- Con diferentes actos en Sucre y El Villar, se conmemora la inmolación del patriota Manuel Ascencio Padilla.

La escuela "Juana Azurduy de Padilla" organizó un acto recordatorio, ante el monumento a la heroina, erigido en la Plaza que lleva su nombre, en Alto Tucsupaya, junto al Aeropuerto.

Por otra parte, la Universidad Real Mayor y Pontificia de San Francisco Xavier descubrirá un monumento al guerrillero Manuel Ascencio Padilla en El Villar, lugar donde fue inmolado por los realistas.

Para este acto, el Rector ha cursado invitaciones a entidades cívicas y culturales, para que el viernes, realcen con su presencia el homenaje.

PANTUR
el mundo en sus manos
LE ESPERAMOS EN AV. 16 DE JULIO 1551
TEL. 23147

CRUCIGRAMA

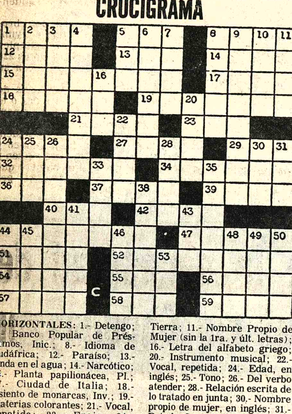

HORIZONTALES: 1.- Detengo; .- Banco Popular de Préstamos, Inic.; 8.- Idioma de udáfrica; 12.- Paraíso; 13.- nda en el agua; 14.- Narcótico; .- Planta papilionácea, Pl.; .- Ciudad de Italia; 18.- siento de monarcas, Inv.; 19.- aterias colorantes; 21.- Vocal, epetida; 23.- Enojo; 24.- marras; 27.- Cocer en seco; .- Cutis; 32.- Agua que cae de tración; 34.- Opuesto al áno-; 36.- Nombre de consonante; Del verbo traer, Inv.; 39.- vienda, Inv.; 40.- Vencer, sin terminación, Inv.; 42.- enínsula de Egipto, sin la 1ra. ra, Inv.; 44.- Mujer que asiste alguien en un sacramento; 47.- el verbo amar; 51.- Conente; 52.- Del verbo escalar, da 2a. letra; 54.- Del verbo dir; 55.- En aquel lugar; 56.- rección de Transporte Urbano Rural, Inic.; 57.- Tela fuerte, v.; 58.- Preposición; 59.- Del rbo oír.

VERTICALES: 1.- Cabello; 2.- ís del Sur de Arabia; 3.- mífero de las regiones reales; 4.- Del verbo entrar; Simboliza paciencia, Inv.; 6.- anchas, láminas; 7.- Del bo pasar; 8.- Autómata, Inv.; Artefactos; 10.- Rodea la Tierra; 11.- Nombre Propio de Mujer (sin la 1ra. y últ. letras); 16.- Letra del alfabeto griego; 20.- Instrumento musical; 22.- Vocal, repetida; 24.- Edad, en inglés; 25.- Tono; 26.- Del verbo atender; 28.- Relación escrita de lo tratado en junta; 30.- Nombre propio de mujer, en inglés; 31.- Patada, Inv.; 33.- Goberné; 35.- Astuto; 38.- Riachuelo; 41.- Atara, Inv.; 43.- Nacional, Abr.; 44.- Representación geográfica; 45.- Del verbo asar; 46.- Pierden el equilibrio, Inv.; 48.- Contra; 49.- Tosco, basto, Inv.; 50.- Dios griego del amor, Inv.; 53.- Río de Francia.

SOLUCION

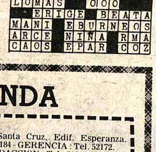

DACTILOGRAFIA BILINGUE E IBM
CURSOS DE DOS MESES: DIGITACION 100% AL TACTO-PRECISION-VELOCIDAD (en ambos idiomas)
DACTILOGRAFIA ELECTRICA: Cartas Comerciales en Material de Oficina-CERTIFICADOS DE EFICIENCIA-
SOUTH AMERICAN SCHOOLS —ASPIAZU 581—SOPOCACHI

Aviso Permanente

Hasta que cancelen sus cuentas

2.- WILFREDO GONZALES S. - INFUBOL
3.- ZENON AUGUSTO GONZALES PUERTO SUAREZ

EDITORA PRESENCIA LTDA. SANTA CRUZ

AGENDA

PRESENCIA Av. Mariscal Santa Cruz, Edif. Esperanza. CENTRAL Tel. 40460-41125 y 52184 - GERENCIA : Tel. 52172. PUBLICIDAD Tel. 52178. REDACCION: Tel. 51998 - Casilla 1451 Cajón Postal 3275.

ROL DE TURNOS DE ESTABLECIMIENTOS FARMACEUTICOS

DEL 9 AL 16 DE JULIO

ROSARIO Dra. Rosario Pereira. Avenida Santa Cruz N° 930 Telf. 29622. **COCHABAMBA** Dr. Rafael Valle. Ballivián N° 1483. Telf. 42927. **SAN FELIPE** Dra. Martha Ayllón. Edificio Shopincenter, Telf. 58923. **CRISTO REY** Dra. Aida Quintela. General Lanza N° 210 Telf. 27534. **MAYORI** Dr. Hugo Mayori. Avenida Carrasco N° 1448 Telf. 55060. **VIRGEN DE LOURDES**. Dr. Jorge Saravia. Av. Tejada Sorzano-Unduavi (Villa Fátima. **BENI** Dra. Sonia Catacora. Nicolás Acosta N° 583. Telf. 22544. **SAGARNAGA**. Dra. Sonia Sagárnaga. Rodriguez-Sagárnaga. Telf. 25864. **INGLESA** Dra. Yolanda Valencia. Santa Cruz-Isaac Tamayo. **OBRAJES**. Dr. Ricardo García Plaza Obrajes Telf. 82081. **SANTA LUCIA** Dra. Wilma Alcalá. Avenida República (final). **SAN MARCOS** Dr. Carlos Rocha Avenida Baptista N° 1128 (Cementerio General).

BOMBEROS 119 - ASISTENCIA PUBLICA 118-2211 - RADIO PATRULLA 110 - TRANSITO 26148 SAMAPA 26628 - 26548-ENERGIA 54357 - TELEFONOS (RECLAMOS) 113 INFORMACIONES 104 SENORITA HORA 117 LARGA DISTANCIA EXTERIOR 55907-09 INTERIOR 20402-03 HOSPITAL DE CLINICAS CENTRAL 22821 - 22872 - AASANA 59333-59310. RETEN DE EMERGENCIA DEPENDIENTE DE LA MUNICIPALIDAD. 26643 y 66193.

FLOTAS

AVAROA Alonso de Mendoza 242 Tel. 27096 **ALIAGA** Montes 700, Tel. 26376 **ANDINO, LEON DE LA BARRA** 360 Tel. 20471. **ATLAS**, Alonso de Méndoza y Bozo 226, Tel. 28621 **AUTO LINEAS INGAVI** (viajes al Desaguadero) Manco Kapac 445 (frente a Vita) Tel. 28981 **BUSTILLOS**, Calle Tumusla, al lado Hotel Tel. 26894. **BOLIVIA** Alonso de Méndoza, Tel. 55854. **CONDOR** Bozo esquina Montes Tel. 25893 **CONTINENTAL** Montes 675 Tel. 29061 **COPACABANA** Montes 620 Tel. 20377 **CINTA DE PLATA** Av. Manco Kapac (Prolong. I. Tamayo 417) Tel. 65658 **EXPRESO PANAMERICANO** Bozo 167 Tel. 20803 **EL CISNE** Bozo 169 Tel. 61321 **EL DORADO** Bozo 106 esq. Montes Tel. 40375. **EL CHAPACO** Chuquisaca 536 Tel. 40258 **FLOTAS UNIDAS 15 DE ABRIL** Calle Tiquina 131 Tel. 28911. **IMPERIAL** Pando 159 Tel. 57522. **KIRQUINCHO** Bozo 108 Tel. 54612. **KORILAZO** Montes 700 Tel. 23810 **LA VELOZ DEL SUD** Tiquina esq. Figueroa 739 Tel. 23146 **MANCO KAPAC** Tumusla 530 (Hotel Tumusla) Tel. 50033. **MONTANA DE PLATA** Manco Kapac **ORIENTE** Alonso de Méndoza esq. América 278 Tel. 27551. **SAMA** Plaza Riosinho 98 Tel. 64436 **SAN JORGE** Manco Kapac 450 (a 1/2 cuadra Vita) Tel. 61324 **TRANSPORTE DE CARGA A LARGA DISTANCIA** Plaza Alexander 190 Tel. 27775. **TRANS. RIVEROS** Tel. 40475. Montes 660. **TRANSPORTE PESADO** Montes 511 Tel. 25083 **TRANS SERVICE LTDA.** Alto de la Alianza 630 (Casilla 3929) Tel. 43154. **UNIVERSO** Montes 638 Tel. 42831 **URUS** Bozo 194 Tel. 50793. **VICTORIA** Calle E. Calderón 563 (Gran Poder). **YUNGUEÑA** Calle Viacha esq. Av. Américas 497 Tel. 43001.

EMPRESAS AEREAS

LLOYD AEREO BOLIVIANO: Tels: 54649-53132-55769-51155-51163-59053 LUFTHANSA Tels.: 20383 - 25780-50499-50609-AEROPUERTO Tel. 59151 AEROLINEAS ARGENTINAS Tel. 50792 AVIANCA Tels. 43909-40883 AIR FRANCE Tel. 51740 LAN Tel. 25536-57750 KLM Tel. 42965 SWISSAIR Tel. 28924 PANAM Tels. 54117-41863 BOA Tel. 26387 VARIG Tel. 21450 ECUATORIANA Tel. 54472- IBERIA Tels. 20270-24378- ALITALIA Tel. 23494 B.O.A.C. Tel. 55541 CANADIAN PACIFIC Tel. 55341 SOUTH AFRICAN AIRLINES Tel. 55541 BRITISH CALEDONIAN Tel. 55541 TAM Tel. 25542 AEROPUERTO 59125. BRANIFF INTERNATIONAL : VENTAS INFORMES Tels. 21100-21105 AEROPUERTO Tel. 59303 CARGA Tels 59555-59012 LAN Chile Tel. 25536-57750.

FERROCARRILES

ESTACION CENTRAL Tels. 52510-53510 ESTACION GUAQUI Tel. 888

Corporación Minera de Bolivia

Cambio de Números Telefónicos

A partir del día lunes 11, en la Oficina Central de COMIBOL en La Paz, rigen los siguientes números telefónicos:

56930 y 56937

Quedando por lo tanto invalidado el número 21180.

La Paz, julio de 1977
GR 449/77

ITINERARIOS

AVIONES QUE HOY LLEGAN Y SALEN DE LA PAZ

MIERCOLES

LLEGADAS

L.A.B. Vlo. 924 Hrs. 06.50 de Santa Cruz

L.A.B. Vlo. 951 Hrs. 10.20 de Miami- Panamá- Santa Cruz - Cochabamba
L.A.B. Vlo. 934 Hrs. 14.00 de Santa Cruz
L.A.B. Vlo. 963 Hrs. 16.30 de Trinidad - Riberalta - Guayaramerín - Magdalena - Santa Ana - San Joaquín
L.A.B. Vlo. 950 Hrs. 18.00 de Buenos Aires - Santa Cruz- San Ignacio
L.A.B. Vlo. 972 Hrs. 18.05 de Sao Paulo - Santa Cruz-Cochabamba - Tarija - Yacuiba - Sucre - Potosí.
LUFTHANSA Vlo. 490 Hrs. 01.05 de Frankfurt - N. York - Lima
LUFTHANSA Vlo. 491 Hrs. 10.20 de Santiago de Chile
AEROLINEAS ARG. Hrs. 11.30 de Buenos Aires.

SALIDAS

L.A.B. Vlo. 953 Hrs. 07.20 a Santa Cruz - Sao Paulo - Buenos Aires - San Ignacio-Concepción
L.A.B. Vlo. 927 Hrs. 11.00 a Cochabamba - Santa Cruz - Tarija - Yacuiba
L.A.B. Vlo. 962 Hrs. 14.40 a Trinidad - Cobija
L.A.B. Vlo. 937 Hrs. 17.00 a Cochabamba - Santa Cruz
L.A.B. Vlo. 954 Hrs. 18.45 a Lima
L.A.B. Vlo. 952 Hrs. 20.30 a Santa Cruz - Panamá- Miami
LUFTHANSA Vlo. 490 Hrs. 11.20 a Lima - Nueva York - Frankfurt

Vuelos a 1ra. hora de mañana jueves:-
LLEGA: L.A.B. Hrs. 07.30 de Santa Cruz - Cochabamba
SALE: L.A.B. Hrs. 08.00 a Cochabamba - Sucre - Tarija - Yacuiba

Guia Profesional

Médicos

DR. JOSE SOTOMAYOR
Cirujano-urólogo

Especializado en Alemania, Atiende enfermedades de los riñones, vejiga, próstata y VENEREAS.
Consultas de 15,30 a 19.
Consultorio: Colón 668.- Teléfono 53762
MAN SPRICHT DEUTSCH

Dr. LUIS BARRAGAN
Medicina Interna

Endocrinología - Medicina Nuclear, Bocio y Enfermedades tiroideas, Diabetes-Obesidad. Problemas de crecimiento.
Consultorio Edificio Alameda planta baja. Lunes a viernes 15 a 20. Tel. 29483.

Dr. FABIO PRADO BARRIENTOS
Enfermedades de la Piel

Hospital de Buenos Aires-San Pablo-Santiago de Chile. Eczemas - Alergias, Tiñas, Acné, . Consultorio Edificio Castilla 2 do. Piso, oficina 201 (Loayza 250), Teléfono 56641. Hs. 14 adelante.

Dr. ALFREDO RAMIREZ TORRICO
Cirujano Urólogo

Especialización Universidad de Chile, Cirugía y enfermedades de riñones, vejiga, próstata, genitales, infertilidad, venéreas, etc. Avenida Camacho 1377. Teléfonos: 57219-64817.
Consultas horas 14 - 19, sábados 10 - 12.

Dr. GUILLERMO SUAREZ TEJADA
Urólogo

Cirugía y enfermedades de riñones, vejiga, próstata, genitales, venéreas, etc. trastornos uro-genitales de la infancia.
Consultorio Mercado 996 Esq. Yanacocha 4° Piso. Horas 18 a 20 p.m.

Dr. ALBERTO MARIACA
Médico Cirujano

Medicina interna Esp. Gastroenterología. Estómago, intestinos, apéndice, hígado, vesícula biliar, páncreas, etc. Consultorio Plaza Venezuela 3er. piso. (Edificio Sobima). Altos O.K. de horas 17 a 20. Teléfono 65178 Domicilio 23832.

Dra. GILKA MURILLO DE GUERRA
Médico Pediatra

Atención de 16 a 19 horas.
Consultorio Ayacucho 208. Edif. Flores 5to. Piso Of. N° 3. Teléfono 52265.
Dom. Jaimes Freyre 2260
Teléfono 20016.

LABORATORIO CLINICO "WATSON-CRICK"
Plaza Murillo, Edif. Cine París. Of. 26 - Teléfono 40477

DR. RENE ROJAS-DR. RAUL RIOS

Se practican exámenes de Sangre, Orina, L.C.R., citología exofiliativa por microscopía de contraste de fase y Papanicolau, Bioquímica sanguínea y Enzimología, Sero-diagnóstico, Bacteriología, Parasitología, Dosificación de Anticomiciales, Control de la Toxicidad de Anovulatorios.

Cirugía Plástica
Dr. HECTOR RIVERA RODAS

Especialización: Hospital Francés, Instituto Argentino de Diagnóstico y Tratamiento, Arrugas de frente, cara, cuello, párpados. Corrección de nariz, orejas, labio doble, cicatrices, busto, abdomen. QUEMADOS.
Edificio LIBERTAD 3er. piso, Of. 304 (Potosí. J. Sanjinés) Teléfono 65557. Hrs. 15 18 Domicilio 52961.

Dra. RUTH MALLDONADO BALLON
Ginecología-Obstetricia

Prenatal. Parto psicoprofiláctico. Esterilidad. Flujos vaginales anormales, Hemorragias Tumores mamarios, Prevención del Cáncer uterino. Cirugía especializada.
Orientación Sexual de la pareja.
Trastornos de la menopausia climaterio.
CONSULTORIO: Mariscal Santa Cruz 1322
TARDES: 13.30- 19.30
Reservar hora: Teléfono 50040.

DR. EDGAR ARENE RADA
Neurología y Neurocirugía
(Adultos-Niños)

Estudios de especialización en México IMSS Universidad Nacional Autónoma de México.
Consultorio Edificio Junín, Reyes Ortíz 27 (1° Piso)
Consultas 17 a 20
Teléfono Consultorio 60587
Domicilio 62733-62731.

Dr. PEDRO GUILLERMO JAUREGUI TAPIA
Cardiólogo

ESPECIALIZADO EN FRANCIA Y ESPAÑA
Consultorio: Ayacucho 208, 1er. Piso, Tel. 22762.
Consultas: 16.30 - 19.
Telf. Domicilio 54153.

Dr. JAIME FERNANDEZ VALDES
Ginecología - Obstetricia

Especializado en ESPAÑA (Prof. Botella Llusiá)
Prenatal, Parto, Psicoprofiláctico, Esterilidad Hemorragias, Planificación Familiar, Mama.
Edificio "Libertad" (Potosí - Sanjinés) 7° Piso Oficina 708 Hs. 14.00 - 18.00 Telf. 63832. Domicilio 54714.

Dr. FIDEL FLORES CARRASCO
Oftalmólogo

Consultorio: Avenida B. Saavedra 1881 - Teléfonos: 27601 y 61217.
Horario: Mañanas: 11 a 13. Tardes: 15 a 19 horas.
Atiende especialmente Neuro-Oftalmología e Interconsultas.

CLINICA DELGADO

Maternidad y Cirugía, Ginecología, Obstetricia, Prenatales, partos, hemorragias, flujos vaginales, planificación familiar.
Murillo 1379 (entre Almirante Grau y Colombia) Reservar hora. Teléfono 25056. Casilla 293.

Dr. MARIO MENDEZ ELIAS

Especializado en Neurocirugía, Suecia, Inglaterra, Holanda.
Enfermedades - Cirugía del Cerebro médula, nervios, traumatismo craneocerebrales, vertebrales, epilepsia. Dolor.
Consultorio : Edificio Venezuela, Capitán Ravelo 2070 primer piso, horas 16 a 17 teléfono 58075 - 82909.

Dra. SONIA OCAMPO PEÑARANDA
Ginecología-Obstetricia

Enfermedades de señoras, Transtornos de la pubertad y menopausia. Esterilidad. Flujos vaginales anormales. Prevención cáncer de útero y mamario. Prenatal-Partos. Planificación familiar.
Consultorio: Ayacucho 208-1er. Piso. Teléfonos 25459- 20062 14 a 19.

Abogados

ARTURO VILLANUEVA RODRIGUEZ
Abogado

Atención personal en juicios civiles, penales sociales, administrativos, jubilaciones, Yanacocha 301 (Asbún antiguo), 2°. Piso. Oficina 2. Teléfono 42934 Casilla 2546 Consulta gratuita.

MARIO R. GALARZA G.
Abogado

Atiende:
ASUNTOS DE INQUILINATO EN GENERAL
Dirección: Avenida Arce 2298.- Oficina 10.- Teléfono 58925.- Edificio Shopping Center, a media cuadra de los Tribunales competentes.

ANIBAL AGUILAR PEÑARRIETA
Ex Consejero Naciones Unidas
HORTENSIA GOMEZ DE AGUILAR

Atención asuntos jurídicos en general.
Administración y Organización General.
Consultorio Orientación Psicológica.
Ayacucho 366 Oficina 7 Teléfono 22484.

Dr. MARTIN CASTRO MEDRANO
Abogado

Atención de asuntos civiles, sociales y administrativos, acepta poderes del interior y exterior de la república.
Bufete, Yanacocha 301 cuarto piso Oficina 8. Teléfono 62657.

PRESENCIA

Director: Huáscar Cajías K.
Co-Director Gerente: Armando Mariaca V
Jefe de Redacción: Mario Maldonado V.

El problema portuario

Es general la opinión de que las negociaciones para obtener un puerto propio y soberano al océano marchan a ritmo muy lento, en nada comparable al que mostraban antes de que Perú diera su respuesta a la consulta que Chile le planteó acerca del corredor situado al norte de Arica.

Como recordamos, la contrapropuesta peruana de crear una zona trinacional en Arica fue terminantemente rechazada por Chile. En verdad, Perú, sin llegar a decir expresamente que "no", a la consulta chilena, tomó una actitud equivalente que paralizó las negociaciones, por lo menos en lo que toca a la cesión de un corredor. A fin de darles nueva vida, el Presidente de Bolivia planteó que Perú renunciara a su proyecto y que otro tanto hiciera Chile en cuanto a su exigencia de una compensación territorial. Que sepamos, ninguna de estas nuevas proposiciones ha recibido respuesta concreta, así sea negativa, hasta el momento. Hemos seguido simplemente en el plano de las declaraciones amistosas y de buenos propósitos de nuestros vecinos; pero nada que implique la pronta y eficaz reanudación de las negociaciones.

Una confirmación de que puede haberse llegado a un punto muerto, por lo menos en cuanto toca a las soluciones oficialmente conocidas, la tenemos en la actitud asumida por la reunión militar trinacional realizada hace poco en Santa Cruz. El documento final implica un retroceso en comparación con lo ocurrido antes: apenas hace una mención indirecta a nuestro problema marítimo al citarse la declaración de Ayacucho. Se manejó cerradamente un simple pretexto -no merece otra designación- al sostener que se trataba de una reunión estrictamente castrense, que no tenía competencia para considerar asuntos que corresponden a la diplomacia y la política, es decir, a los gobiernos. Pero los mismos que blandieron estos argumentos se ocuparon de la paz en la región y del armamentismo, es decir, de temas diplomáticos y políticos, que corresponden a los gobiernos ya que nunca, que sepamos, las fuerzas armadas inician guerras por sí solas, por su exclusiva cuenta, prescindiendo de los gobiernos y de los pueblos. En el fondo, se advertía que el tema resultaba polémico e indeseable, aunque hubiera sido planteado expresamente por las autoridades bolivianas. Si alguien creyó que la reunión militar - de los sectores que ejercen el poder en las tres naciones - iba a significar la aceleración de las negociaciones, ha quedado frustrado.

Pero es obvio que esta situación de quietud no puede seguir sin tornarse peligrosa. Se ha dicho más de una vez que nuestro gobierno no ha quedado inactivo, que se buscan nuevos caminos y que no hay razón para perder las esperanzas.

No creemos nosotros que haya habido inactividad, pero sí naturales dificultades derivadas de la actitud peruana que cerró las posibilidades abiertas por las negociaciones bilaterales anteriores entre Chile y Bolivia. Se advierte que la cesión del corredor al norte de Chile no será factible sin que cambie la actitud de este país -lo que parece altamente improbable, casi imposible- o sin que Perú renuncie a sus pretensiones reivindicacionistas que ciertamente subsisten como ideal nacional y que tampoco parece que hayan de cambiar.

Queda, entonces, por planificar una nueva estrategia o una nueva selección entre las soluciones que en el pasado se analizaron. De allí ha de surgir la actitud boliviana tendente a revitalizar las negociaciones. Tal actitud debe contar con el apoyo del pueblo y basarse en una consulta lo más amplia posible acerca de las opiniones que se han expuesto hasta el momento.

Nuestro gobierno ha emprendido, según todos los indicios, estas consultas e iniciado al pedido de opiniones que nos puedan llevar a que se encuentren soluciones aceptables. Hay muchas personas y entidades que tienen criterios ilustrados en la materia o que conocen antecedentes útiles y datos capaces de aclarar el panorama total ante el que nos encontramos. Poco importa si esas personas e instituciones se hallan o no de acuerdo con la política del gobierno actual en todos sus aspectos: este no es asunto de gobiernos o partidos sino de Bolivia y todos debemos contribuir a que se hallen soluciones constructivas. Por eso, es loable la actitud abierta del gobierno que debe ser respondida con generosidad y patriotismo por todos los que puedan hacer algo para dar movimiento y eficacia a las negociaciones sobre nuestro problema marítimo.

Asistencia técnica neocolonial versus cooperación especializada

POR ROBERTO JORDAN PANDO

En el campo de la cooperación técnica internacional, la preinversión actuó a través de expertos y consultores en planificación, programación, elaboración y evaluación de proyectos. A un comienzo, la mayor parte de los estudios eran muy generales, hasta evolucionar a los especializados y concretos. En nuestros países, se produjo una saturación de tanto estudio general. Los países de América Latina resultaron los países más diagnosticados y analizados del orbe. Hoy está tocando el turno a otras áreas. La asistencia técnica internacional asciende a muchos millones de dólares y por la forma en que se la otorga o ejercita a veces resulta diluída de tal manera, que no produce los resultados esperados.

Es importante distinguir entre la cooperación técnica propiamente tal, es decir, el experto o consultor que transmite conocimientos y tecnología y las administraciones de la cooperación técnica internacional.

En algunos países de América Latina, en los puestos desde donde se conduce la cooperación internacional para cada país a través de representaciones de organismos especializados en asistencia técnica, aún se siente una especie de paternalismo.

En parte, obedece esa situación a que todavía se habla de "países donantes y receptores de asistencia técnica".

Se tiene ahora que librar toda una campaña de convencimiento para enterrar ese concepto anticuado, caduco y neocolonial.

COOPERACION TECNICA HORIZONTAL Y VERTICAL

Algo más, ahora que se habla mucho sobre cooperación técnica horizontal, haya que cuidar que su control y conducción no quede en manos de mecanismos de cooperación técnica vertical tradicionales; deben ser los propios países que establezcan los organismos regionales y subregionales adecuados para definirla, coordinarla y orientarla.

Nuestros países deben disponer de ambas, tanto de la horizontal como de la vertical y con la posibilidad de combinarlas, pero entresacando las ventajas de ambas y dejando a un lado sus aspectos negativos ya evaluados y sentidos.

Hay un hecho evidente: las formas tradicionales de la cooperación técnica, ni qué decir de la asistencia técnica, están obsoletas; se trata ahora de recoger los requerimientos pragmáticos de los países. La cooperación técnica vertical cada día es más cara. En relación con lo que los países realmente buscan no es del todo exacta. Sus procedimientos son muy burocráticos. El seguimiento y su evaluación no son del todo racionales, y los foráneos personeros o representantes políticos de la cooperación técnica internacional no siempre tienen la misma filosofía e identidad de propsósitos de los ejecutores reales de ella ni de los mecanismos nacionales.

Sin embargo, y es necesario también decirlo, que la debilidad político—institucional y la falta de autoridad e interés de algunos mecanismos nacionales de planificación y coordinación de la cooperación técnica internacional, en varios de nuestros países, tienen una grande y grave responsabilidad cuando muchas veces no se aplica una correcta orientación y filosofía a esa cooperación o no hacen respetar las soberanas decisiones de nuestros países y de sus mecanismos de planificación y coordinación.

Nuestros gobiernos, el buró latinoamericano del Programa de Naciones Unidas para el Desarrollo, el BID, el SELA deberían tomar iniciativas y auspiciar certámenes de revisión, modernización y actualización de la política y de las formas de cooperación técnica internacional de tipo multilateral, vertical y horizontal.

ENTIDADES DE PROYECTOS Y FONDOS DE PREINVERSION

Como se describió en el cuadro evolutivo anterior, se interrelacionaron en materia de preinversión las oficinas o dependencias de proyectos del sector público, las consultoras privadas y la cooperación técnica internacional. Se notó en un comienzo la falta de ligazón entre las oficinas del sector público y las consultoras privadas. Las primeras adolecen de debilidades al no disponer de equipos técnicos completos. Tampoco podrían tenerlos en forma permanente por su alto costo. Las consultoras, si bien pueden contar con cuadros técnicos competentes, su problema es la necesidad de un mercado apreciable de trabajo casi permanente que les permita sostener su personal básico indeterminadamente Estos dos núcleos, en un comienzo, se hicieron competitivos, cuando en verdad en los países en vías de desarrollo, con escasez de estudios, investigaciones, proyectos y recursos, pueden ser concurrentes o complementarios. Constituyó una muestra relevante de la necesidad de institucionalizar en forma completa la preinversión, la desconexión que existió —en un comienzo— entre las oficinas o dependencias de proyectos de las oficinas de planificación y los recursos de preinvessión que fueron otorgados a agentes financieros nacionales distintos y muchas veces con determinación de proyectos a ser estudiados.

Lo importante en la preinvesión nacional o internacional es disponer bajo la misma filosofía, orientación y dependencia, del mecanismo técnico ejecutivo y del financiador. Esta realidad determinó que los países establecieran ya no entidades encargadas de elaborar proyectos, sino entidades de preinversión que, al mismo tiempo de cooperar en la identificación y selección de proyectos —en los planes de desarrollo y en los planes operativos— financiaran y supervisaran técnicamente la elaboración de estudios y proyectos, así como la selección, contratación y supervisión del trabajo de las consultoras. Este es el caso del Fondo Nacional de Preinversión (FONAPRE) del Ecuador; del Fondo Nacional de Proyectos de Desarrollo (FONADE) de Colombia; del Fondo Nacional de Estudios de Preinversión (FONEP) de México; de la Financiera de Estudios y Proyectos (FINEP) del Brasil; del Instituto Nacional de Preinversión (INALPRE) de Bolivia; Corporación Financiera de Desarrollo (COFIDE) del Perú, etc. La Oficina Nacional de Proyectos del Paraguay (ONP), que originalmente fue establecida para elaborar proyectos, ahora con los préstamos de preinversión que ha recibido tendrá que evolucionar hasta convertirse —como el resto de los países— en una Oficina Nacional de Preinversión y administrar por sí misma los recursos nacionales e internacionales que reciba para el efecto. Igual evolución beneficiaría a las oficinas de proyectos de Centroamérica. Perú tiene entre sus líneas de acción financiar "implementación" y administración de empresas y proyectos. Los países de mayor desarrollo relativo cuentan con financieras de desarrollo en preinversión e inversión, además con oficinas sectoriales de proyectos, por tener mayor capacidad en recursos humanos técnicos especializados y financieros.

Por la vía de la cooperación técnica horizontal entre países, las entidades de preinversión y las consultoras privadas pueden subsanar sus marginalidades y deficiencias existentes por escasez de recusos humanos técnicos, o por carencia de ciertos especialistas.

NUEVAS LINEAS COMPLEMENTARIAS DE PREINVERSION

Al presente, las entidades de preinversión existentes ya no sólo son de elaboración y evaluación de proyectos; son de preinversión en general. Tendrán tantas líneas de acción como necesidades previas a la inversión que necesitan atender y resolver y de acuerdo a las nuevas líneas de preinversión surgidas evolutivamente.

En lo fundamental, van complementando sus actividades: 1) Como entidades de preinvesversión relacionadas directamente con la inversión que cada país debe realizar en el corto plazo y de conformidad a los planes de desarrollo. 2) Como entidades fundamentales para los sistemas nacionales de planificación, sistemas nacionales de proyectos y sistemas de financiación de desarrollo. 3) Como financieras de proyectos de desarrollo. 4) Como promocionadoras de estudios de los cuales se generarán proyectos específicos 5) Como financiadoras de administración e "implementación" de proyectos. 6) Como entidades de capacitación y adiestramiento de recursos humanos en las diferentes líneas de preinversión 7) Como entidades cooperadoras de las instituciones y proyectos de inversión en cuanto a capacitación para ejecución e "implementación" se refiere. 8) Como entidades que servirán de agentes financieros a instituciones de financiamiento nacional e internacional, bajo convenios y objetivos específicos.

DISTINTOS FONDOS PARA NECESIDADES DIFERENTES

En lo financiero y recordando lo que se decía al analizar la evolución y los problemas que contempló el desarrollo planificado, su diferenciación con el crecimiento, el caso del desarrollo sin justicia social, el del olvido o postergación de las estructuras de marginalidad, segregación social o dominación interna; las instituciones de preinversión para acometer soluciones disponen de recursos para financiar no sólo proyectos sino estudios que luego generan aquéllos. Establecen, por lo general tres ventanillas: una para préstamos reembolsables; otra para no reembolsables, que son los programas de promoción y de apertura de áreas o campos de desarrollo, y, finalmente, los contingentes que pueden o no reembolsarse según los resultados de factibilidad. INALPRE de Bolivia, tiene un claro señalamiento en este aspecto, inclusive con indicación de que se acometerán programas con cambios estructurales como el Desarrollo Rural Integral en beneficio de las poblaciones marginales, campesinas y nativas que, siendo la mayoría, definen al país.

Importancia del camino de Potosí a Uyuni

POR WILSON MENDIETA PACHECO

.Hace poco, autoridades regionales del Servicio Nacional de Caminos han hecho un recorrido de la ruta caminera de Potosí a Uyuni, acompañadas de algunos representantes de la prensa local.

Los personeros del Servicio Nacional de Caminos han mostrado su interés con la inspección y han explicado que en los 220 Kms. de distancia entre la Villa Imperial y la Hija Predilecta de Bolivia, se realizan mejoras y algunas variantes Indudablemente estos trabajos beneficiarán a la carretera pero de ninguna manera cumplen la aspiración potosina de construir una ruta moderna, pavimentada y nueva, sostiene la ciudadania.

El anhelo potosino de una carretera de trazo nuevo, inicialmente estuvo tomado en cuenta en el fugaz "Plan 3.000" que entusiastamente elaboró el Ministro de Transportes y Comunicaciones Ambrosio Garcia, hace cuatro años aproximadamente. Luego, se diluyó y se olvidó la ruta entre Potosí y Uyuni.

Hace un año, las autoridades e instituciones de Potosí, han reactualizado esta necesidad vial y con ponderable acierto, lideres civicos regionales manifestaron que "el camino Potosí-Uyuni, en la actualidad, tiene similar importancia que en su época tuvo la carretera Cochabamba-Santa Cruz".

IMPORTANCIA.

Analizando la importancia que tiene la carretera Potosí-Uyuni, podríamos enumerar los siguientes puntos:

1ro.- Conectará el Sud de la República con la frontera con Chile, es decir con el Oceano Pacífico, fomentando el intercambio comercial, turístico y minero.

2do.- Si la planta electrolítica de zinc va ser instalada entre Uyuni, Pulacayo o Rio Mulatos, la ruta vial (pavimentada o asfaltada) será de orden prioritario para Potosí.

3ro.- Los proyectos industriales en el Salar de Uyuni, a corto, mediano y largo plazo, forzosamente necesitan de una carretera moderna para vincular la región con Potosí, capital del Departamento.

4to.- Las fundiciones de plomo y plata en Karachipampa, a 10 Kms. de la Ciudad Unica, así como la planta de volatilización en La Palca, a 15 Kms., precisamente requieren de una ruta de primera clase.

5to.- La industria minera en el Sud o en el Departamento de Potosí, actualmente se mueve lentamente o no con la dinaminicidad del caso por falta de vias de comunicación. La carretera de Potosí a Uyuni, por lo tanto, tiene extraordinaria significación y trascendencia.

Por los aspectos anotados brevemente, la ruta entre Potosí y Uyuni merece prioritaria atención, no simples variantes o mejoras aisladas en los 220 Kms., sino un enfoque acorde con su importancia.

Potosí, aún tiene la esperanza de que los organismos especializados o el supremo gobierno buscarán el financiamiento del caso para concretar esta carretera de primer orden. El Occidente del país y el desarrollo armónico y equilibrado del territorio lo exigen y así lo anhela el potosino, el hombre que solitariamente, si se quiere, luchar por salir del atraso y del olvido.

Potosí, Julio 1977

Enseñanza del idioma inglés

POR JUAN ANTONIO CUELLAR T.

Los profesores de inglés estamos asistiendo atónitos ante un vertiginoso nuevo curso que viene tomando la metodología de este idioma. Hace diez años parecía unánime el clamor de los didactas que insistían en la importancia del desarrollo preferentemente oral del aprendizaje. Hoy en día se discute más bien, hasta qué punto se deben atender en principio las necesidades del que aprende. NO TODOS NUESTROS ALUMNOS NECESITAN HABLAR Y COMPRENDER EL INGLES HABLADO, todos en cambio encuentran útil LEERLO Y TRADUCIRLO. El último congreso de Profesores de Segunda Lengua de los Países del Convenio Andrés Bello, fue una oportunidad para comprobar estos nuevos planteamientos.

Las metas y objetivos de la enseñanza de inglés en los colegios secundarios deberían, por tanto, considerarse nuevamente. No en vano comienza a revalorizarse a nivel mundial el papel de la lectura y la traducción en la enseñanza de idiomas extranjeros.

Necesitamos investigación linguística nacional para determinar qué es lo que debemos enseñar, ya que la linguística traída del extranjero, pese a sus grandes logros, no se adapta en su integridad al país. Nuestra realidad nacional debería determinar los métodos y los objetivos en la enseñanza de idiomas.

Los propósitos específicos de nuestros programas de inglés para secundaria, dan importancia sobre todo a la palabra oral; desde un principio, los objetivos están destinados a que el alumnos pueda recibir, comprender, hablar, leer y escribir este idioma. Se da importancia a la habilidad para conversar, se insiste en que el profesor debe considerar el idioma como un proceso total de intercomunicación. Pero, ¿será posible enseñar la lengua total a alumnos de secundaria, que no tienen un buen conocimiento previo del idioma castellano?

En cuanto a las actividades del profesor de inglés, nuestro programa recomienda práctica oral intensiva pero, ¿servira esto realmente al alumno, especialmente si no va a continuar todo el ciclo medio y superior?

¿Deberá enseñarse el inglés tal como el niño aprendió el idioma materno? Los linguistas del método oral recomiendan este tipo de enseñanza. Evidentemente el niño, al explorar su medio ambiente, va adquiriendo el lenguaje ya que al mismo tiempo está rodeado por su familia que habla durante todo el día su idioma hasta que finalmente se halla capaz de comunicar sus deseos.

Nuestro alumno de secundaria o el adolescente en general ya posee un efectivo medio de comunicación en su propio idioma materno por ejemplo castellano o idiomas nativos; el hecho de aprender un idioma extranjero que no satisface completamente sus deseos, lo limita y le impide expresar todo lo que piensa, ya que el ritmo es irregular sus esfuerzos incorrectos desde luego traen más problemas. Para el alumno de secundaria, todos los esfuerzos cesan en el idioma extranjero cuando acaba la clase. En forma inmediata, inicia la conversación en castellano y eso debe seguir así hasta la próxima semana, ya que estamos en un país de habla castellana; su cabeza está llena ahora de conceptos con estructuras diferentes; es obvio que la situación es totalmente diferente de la del niño que está aprendiendo un idioma todo el día.

El esfuerzo de los métodos orales, ¿dará resultado con los horarios puestos en vigencia? El espacio de una semana ¿no hará olvidar casi todo lo aprendido por falta de práctica?

Los seminarios para profesores de inglés ¿serán eficaces para mejorar la enseñanza en los colegios secundarios del país o habrá necesidad de dar nueva orientación a los mismos?

¿No sería más conveniente adaptar los programas de inglés a la realidad nacional y fijarse objetivos más concretos y más fáciles de lograr?

Debe entenderse bien, sin embargo, que los profesores de inglés, del continente no están en contra de la importancia del lenguaje hablado; creen que hay instancias donde la enseñanza debe dar mucho valor a las destrezas audioorales; por ejemplo, al preparar a intérpretes, a secretarias bilingües, a guías de turismo, a usuarios de becas en el extranjero, a alumnos de colegios bilingues y a futuros profesores de esta lengua.

LA GRAN MAYORIA de los alumnos que tenemos en nuestras aulas van a necesitar más que hablar dicho idioma, EL PODERLO LEER CON FRUTO, EL PODER USAR EL IDIOMA EXTRANJERO COMO MEDIO DE FORMACION PARA AMPLIAR SU CULTURA.

Frente a la necesidad de entubar el río Choqueyap

POR LUIS ASTURIZAGA SALMON.

.Hace diez años, en la H. Cámara de Senadores y a iniciativa del H. Tomás Guillermo Elío, fué discutida, estudiada y aprobada por mayoría absoluta de los representantes nacionales, la Ley Elío, posteriormente promulgada por el gobierno de entonces Gral. René Barrientos Ortuño, como Ley de la República.

Esta Ley, que fue largamente estudiada por entendidos en la materia, tanto por técnicos de la Alcaldía como por consultores especializados a los que acudió el H. Representante y dirigente cívico para sostener la necesidad de su promulgación, comprende el entubamiento del Río Choqueyapu que cruza nuestra ciudad de Norte a Sud y que en el centro fué entubado hace más de 50 años en lo que comprende actualmente la Avenida Montes, pasando por la avenida Camacho. Dicho entubamiento fué realizado seguramente con grandes sacrificios y con una verdadera visión para el futuro, ya que en la actualidad puede ser considerada como una obra de gran beneficio para la ciudad.

Este río, que recibe en su trayecto las afluentes de otros menores, se encuentra sin entubar totalmente en su curso urbano, siendo asi que la meritua da ley dispone su entubamiento hasta el Puente Lipari, a objeto de habilitar extensas áreas de terrenos, sin afectar a propietarios que poseen sus propiedades en el sector, y más bien con la finalidad de posibilitar que se construya una ancha vía de 25 metros a ambos lados del eje del río.

Este entubamiento facilitaría grandemente el flujo vehícular en el trayecto de la ciudad hasta la región de Mallasilla, convirtiendo en una avenida de 50 metros de ancho con dos vías, una de subida y otra de bajada, cosa perfectamente realizable con sólo entubar dicho río, además de darle una vistosidad y seguridad necesarias para el tránsito de la ciudad hacia el sector sud de la ciudad, evitando de esta manera los innumerables accidentes que se presentan continuamente especialmente en la avenida de la muerte, como es la Roma

Otro de los beneficios que tendríamos los paceños con sólo entubar el mencionado río es que se habilitarían grandes extensiones de terrenos desde el puente de Calacoto hasta el puente Lipari, donde se podrían construir edificaciones y viviendas, proporcionando a la H. Alcaldia Municipal el ingreso de grandes cantidades de dinero con el cual podría solventar los gastos que demanda la obra.

Pero lo curioso del caso es, que, a pesar de existir el proyecto de referencia y que importaría grandes beneficios tanto para la Alcaldia como para la misma ciudadania. Las autoridades municipales se encuentran actualmente abocadas al estudio de otros proyectos costosos e irrealizables y, lo que es peor, que afectan a los numerosos propietarios que tienen sus viviendas a lo largo de este trayecto, tratando de expropiar sus viviendas que obtuvieron con grandes sacrificios. Me refiero al estudio que viene realizando la firma "Prudencio Claros" que pretende realizar el trazo de una vía pasando por propiedad ajenas, cosa que los miles vecinos no permitiremos jan y lucharemos hasta que deponga este actitud que con tuye un atentado contra propiedad privada que e amparada por la Constituc Política del Estado, más a cuando el Supremo Gobierno la Nación está empeñado -co muchas veces lo ha reiterad Excmo. Señor Presidente d República Gral. Hugo Bar Suarez- en dotar a toda ciudadania de techo pro como uno de los principa objetivos que se ha prou desde que asumió el gobierne la Nación.

Con esto no prete oponerme a la modernizació al avance técnico de la ciu por la cual, como dirigente una benemérita institu paceñista he luchado sien por su progreso, sino que s quiere dar soluciones práct a los innumerables proble que existen en nuestra ciu como son las vias de acc etc., se lo haga mediante tudios concienzudos y la p ficación de proyectos rea bles que no afecten socialm a los pobladores de nue urbe.

NOTICIA DE PERFIL

Un día sin tema

.Hay días en que difícilmente un columnista encu tra un tema sobre el cual escribir. Parecería que se agotado la imaginación y que los sucesos más o men pintorescos se han terminado en el mundo. Entonces le ocurre a uno escribir una carta a Cali, dirigida a muchachos que componen el equipo boliviano de fútbo inmediatamente desde el fondo de uno mismo viene u excusa o una respuesta como diciendo, ya el otro d escribiste sobre este tema y tus lectores esperan ot temas más trascendentales. Uno piensa que a lo me eso es verdad pero que sin embargo el tema del futbol siempre interesante, sobre todo si con él va aparejad nombre del país, es casi como una guerra en pequ que se libra en campo neutral y ante la presencia espías y estrategos que dicen que el fútbol es una cien y un arte . Así que he decidido no escribir sobre fút esta noche porque veo que al final las piernas de futbolistas resultan un tema prescindible. ¿Donde tarán las musas que a veces suelen bajar a la redacc a esta hora para sugerirme un artículo más o me risueño y que diga una verdad grande, regular o queña? No lo sé. Seguramente las musas se habrán también a Colombia tras algún jugador de fútbol p inspirarle una buena jugada y acaso unos goles signifiquen el triunfo para Bolivia. Entonces, las jamos en paz. Que sigan las musas en Colombia, este columnista se la arreglará como pueda en e ciudad. Esta ciudad que por cierto dentro de pocos d celebrará un aniversario más de la revolución del 1 Julio de 1809. Son 168 años desde aquel suceso p tagonizado por Pedro Domingo Murillo y sus amig también por el pueblo de La Paz. ¿Cómo estará est de Julio....? Ya no hay forma de fiarse de estos feste porque La Paz es una ciudad cosmopolita donde hay todo menos paceños. Los paceños somos una minorí esta ciudad. Esta ciudad donde se alegran los cruce donde triunfan los cochabambinos y donde trabaja los paceños. Habría que iniciar unas meditaciones lianas al acercarse el 16 de Julio. Habría que pensa Don Pedro Domingo Murillo, el héroe de las pesad bres, como le llamara en un libro don Carlos Gonzal Saavedra, Gonzalito, el hombre fino y cordial a q siempre recordamos sus amigos, los que muchas v nos encontrábamos con él en el Café del Club de La para iniciar tertulias que duraban muchas horas s temas serios o sobre asuntos intrascendentes. Ya varios años desde la muerte de Gonzalito y sus am pensamos a veces en él. El personaje de este 16 de tendrá que ser el Alcalde de La Paz, señor Mario cado, a quien Dios tendrá que dotar de un higad pecial para que pueda resistir tanta fiesta y tanto vite popular ¿Será cierto que el mismo 16 de Jul Presidente Banzer irá a Sucre? Nos hubiera gus verlo festejar con los chucutas y cantar esos vers "celebrando de Julio el gran día". Y colorín colo esta columna ha terminado.

PAULOVICH.

Blanco más negro = gris

Por MARIO MAURIN

.(ALA) La agitación negra en Africa del Sur no disminuye y la administración de Carter sigue haciendo presión para que la minoría blanca en aquel país adopte cuanto antes modalidades de gobierno compatibles con los principios democráticos.

El Ministro de Asuntos Extranjeros de Africa del Sur, Roetholf Botha, de paso en Washington, se ha explicado con energía ante la prensa sobre la actitud de su gobierno, y sus argumentos, si no han convencido a todos sus oyentes, les han dado tal vez de pensar. Como por aquí se difunde sobre todo la "línea" liberal, me parece que vale la pena escuchar también los comentarios del campo adverso. A continuación resumo lo esencial de las respuestas de Botha, que en la radio norteamericana fueron calificadas el día siguiente de "ataques estridentes".

La posición oficial en Washington es de abogar por la política dicha de "un hombre, un voto". Es el lema que durante largos años animó la campaña por los derechos cívicos en los mismos EE.UU. donde los negros del Sur no gozaban de verdadera representación proporcional en la vida política del país.

"No podemos aceptar este principio", contesta Botha, "porque sería suicidarnos".

"Qué quiere decir?" le pregunta un periodista. "¿Quiere decir que los blancos serían exterminados?"

"No se puede prever exactamente lo que ocurriría, pero sí es evidente que nuestra sociedad, nuestro gobierno, nuestro modo de ser desaparecerían. Y esto conduciría, no sólo a la desaparición de nuestro propio sistema de valores, sino eventualmente, como la historia de Africa, pasada y presente, lo demuestra de sobra a una lucha despiadada por la hegemonía entre las diversas naciones negras de esta parte del continente".

-"¿Usted cree, pues, que las posiciones pro-negras expresadas por Andrew Young, el embajador norteamericano en la ONU, están equivocadas?"

"-Yo soy un huésped en su país y prefiero no contestar a su pregunta. Digamos que los comentarios del embajador Young no han ayudado a resolver la situación. Young militó en el movimiento de derechos cívicos en este país y tal vez tiende a ver, como también la opinión pública tiende a verla, nuestra situación en términos que de hecho no tienen aplicación. Los negros llegaron a Norteamérica como esclavos y han acabado por adoptar el sistema de valores de los blancos. Cuando nosotros llegamos al Cabo de Buena Esperanza, hace más de tres siglos, ocupamos un territorio donde casi no había habitantes. Lo colonizamos y lo desarrollamos. Las poblaciones negras con las cuales entramos en contacto se encontraban a varios centenares de kilómetros al norte. Pero con el descubrimiento del oro y el proceso de industrialización, en el último siglo, los negros afluyeron al sur y se concentraron en las ciudades. Que haya desigualdades y discriminación entre blancos y negros, es cierto, y queremos sinceramente remediar tal estado de cosas. Pero noten también que el nivel de vida de un trabajador negro en Africa del Sur es diez veces más alto que el de un trabajador negro en la mayoria de los estados negros".

"Así, ¿usted cree que en conjunto los negros están satisfechos?"

"No todos, evidentemente. Como he dicho, hay desigualdades que es preciso corregir, pero dentro del marco del desarrollo de una entidad sudafricana multinacional. Si no, serán el caos y la destrucción. Trabajamos en colaboración con un cierto número de líderes negros que comparten nuestro modo de ver, y el principio "Un hombre, un voto" ya está en vigor en el Transkei, por ejemplo".

"Y cómo es que ningún país ha reconocido la autonomia del Transkei para admitirlo en la ONU?"

"Quiere que le conteste? Mera hipocresía. Existen más libertades en el Transkei que en la mayoría de los países africanos. Ustedes están aplicando criterios de moralidad selectiva, por razones de orden politico. Desde el final de la Segunda Guerra Mundial, Africa del Sur es una prenda en el conflicto entre los EE.UU. y la URSS, y para conciliarse el favor de los estados negros cada una de las superpotencias trata de parecer más radical que la otra.

Tendencias del desarrollo latinoamericano en 1976

TOMADO DE NOTICIAS DEL BID N°. 4

El informe presentado por el Presidente del Banco a los Gobernadores ofrece un amplio panorama acerca de la evolución de la economía latinoamericana y las principales tendencias del desarrollo regional.

El informe pone de relieve que en 1976 la mayoría de los países latinoamaericanos registró un mejoramiento económico significativo en relación con 1975, tanto en lo relativo a la esfera de la producción y los precios como respecto a la evolución del desequilibrio externo.

Según estadísticas preliminares, se estima que el producto interno bruto combinado de la región, valorado a precios constantes, aumentó del 4,5 al 5 por ciento, incremento que casi duplica al registrado en 1975.

Según el informe, 1975, fue un año en que la región sufrió duramente los efectos adversos de la contracción económica experimentada por los países industriales y el comercio mundial, lo cual se reflejó en un déficit sin precedentes en la cuenta de sus transacciones corrientes con el exterior: 16.421 millones de dólares. En 1976, debido principalmente al comienzo de una reversión de los fenómenos indicados, América Latina disminuyó el déficit externo a una cifra del orden de 13.500 millones de dólares.

En la medida en que se recupere la economía mundial —dice el documento— habrá oportunidades para la expansión de las exportaciones y se facilitará el desenvolvimiento de la producción en aquellos países latinoamericanos cuyo crecimiento se estancó en los últimos años, a la vez que se afianzará la expansión en los otros países.

Según el informe, el hecho de que los fenómenos económicos internacionales, especialmente la recesión de los países industriales, no hayan tenido repercusiones aún más severas en América Latina, debe atribuirse a la solidez alcanzada por la economía latinoamericana, resultante de la diversificación de la estructura productiva, el mejoramiento de la composición de sus exportaciones y el manejo de políticas económicas encaminadas a hacer frente a los desequilibrios internos y externos.

En 1976, según antecedentes preliminares recopilados por la Comisión Económica para América Latina (CEPAL), el valor corriente de las exportaciones de bienes de América Latina se habría incrementado en una proporción del orden de 14 por ciento, alcanzando un total de 42.400 millones de dólares.

Incluidos en este aumento se computan los efectos de una expansión en el volumen físico exportado, de aproximadamente 8 por ciento, y de una elevación del valor unitario promedio equivalente al 6 por ciento. Esta última alza reflejaría en alguna medida el repunte en las cotizaciones internacionales de precios de varios de los principales productos primarios exportados por la región —con exclusión del petróleo— ocurrido en el transcurso de los últimos nueve meses de 1976, que ascendió a 19 por ciento en relación con el índice promedio del período de nueve meses precedentes.

Cabe señalar que la referida alza en las cotizaciones se concentra básicamente en el grupo de los alimentos y las materias primas agrícolas, beneficiando particularmente el café, cacao, harina de pescado, soya y algodón. A medida que se acentúe el mejoramiento de las condiciones económicas en los países industriales —dice el informe— cabría esperar una recuperación progresiva en los precios de las materias primas minerales.

Palacio de la Cultura en Cochabamba:

Los lectores de la biblioteca deben sentarse en las gradas

COCHABAMBA, 12 (PRESENCIA).- Si bien la biblioteca pública municipal de esta capital cumple un eficiente servicio a la comunidad, en cambio, confronta el problema de la falta de espacio, porque los numerosos los lectores que acuden a esa repartición las tres salas que existen son insuficientes, ya que en repetidas oportunidades se ha tenido que utilizar las escaleras de acceso al edificio, según se aprende de la visita que hicimos a la directora de la biblioteca, Aida del Granado.

La biblioteca funciona en el edificio del Palacio de la Cultura, permanece abierta para el público once horas al día. El usuario, para recibir atención, debe recabar el "carnet de lector de la biblioteca". Su costo es de dos pesos bolivianos. Para otorgar este documento, se exige un garante mayor de edad con domicilio conocido. Se adoptó esta medida en resguardo del fondo bibliográfico.

ACTIVIDAD.

El número de volúmenes en la biblioteca es como sigue:

obras de autores extranjeros 20.100; obras de autores nacionales, 4.500; folletos de autores nacionales 1.100. Los libros estan clasificados de acuerdo al sistema de clasificación decimal Dewy y en la catalogación se han utilizado las reglas de angloamericanas. El tipo de catálogos es el alfabético de autor, título y materia.

La hemeroteca cuenta con las colecciones encuadernadas de los periodicos: "El 14 de Septiembre", "El Heraldo", "El Comercio", "Siglo XX", "El Ferrocarril", "Tunari", "Liberal", "El Republicano", "La Tarde", "La Opinión", "El Criterio", "La Acción", "La Voz de Bolivia" "El Tunari", "baluarte", "La Voz de Quillacollo" "El Imparcial", "El País", "La Razón", "La Nación", "El Pueblo", "El Mundo", "Crítica" "Crónica", "El Pueblo de La Paz", "Extra", "Los Tiempos", "Prensa Libre" "El Diario", "Presencia", "Hoy", revistas 1.000 títulos.

ATENCION.

La biblioteca atiende un promedio diario de 21.300 lectores, en su mayoría estudiantes, universitarios y alumnos de los ciclos intermedio y medio.

Se dijo que después de varios años de desinterés por el incremento del fondo bibliográfico: en 1976, las actuales autoridades comunales prestaron su atención al problema y se destinó la suma de doscientos mil pesos bolivianos y para la presente gestión, el presupuesto es de cien mil. Este año se ha obtenido 320 títulos más, la nueva edición del "Diccionario Espasa", en 99 volúmenes.

La falta de espacio hace que los depósitos esten sobresaturados y lo que se necesita es contar con una sala de referencia y gabinete para investigadores, con el objeto de prestar un mejor servicio a los usuarios. La directora dijo que se puede buscar una solución más inmediata como ser la ampliación del edificio, porque el problema espacio impide elaborar programas más ambiciosos, así por ejemplo, tener una sala unicamente para niños, a fin de inculcarles el hábito de la lectura.

BIBLIOTECAS ZONALES.

Un aspecto interesante de las actividades de ese centro es que cuenta con cinco bibliotecas zonales, que dependen de la alcaldía. Funcionan en locales cedidos por parroquias y colegios y se hallan ubicadas en Villa Coronilla, Las Cuadras, Pujru, Villa Loreto, Hospicio, Cada una esta atendida por una funcionaria municipal. La labor de selección de libros y procesos técnicos estuvo a cargo del personal especializado de la biblioteca central. Actualmente, con el afán de prestar mayor atención, con obras que, por su alto costo, no pueden ser adquiridas para las zonas, se estan preparando baules, conteniendo libros para que, en forma rotativa, recorran por todas ellas. Muchas personas colaboran. El P. Leo de la zona de "San Rafael", acaba de librar al servicio público una amplia sala, con todas las comodidades, donde ha sido trasladada la biblioteca.

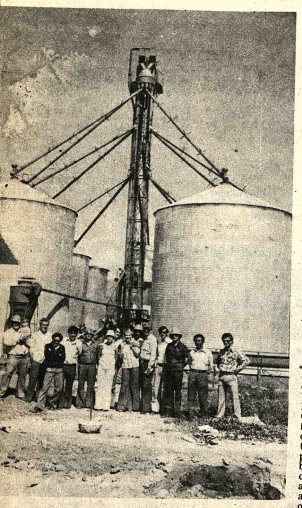

EN MAIRANA.- Una vista del complejo agroindustrial en Mairana donde se almacena el maiz destinada al consumo de Portachuelo. Los silos en Mairana practicamente se encuentran listos, mientras ARGENBOL sigue levantando el edificio donde será instalado el molino de maiz, cuya actividad industrial comenzará el próximo año. Esta obra es de propiedad del Comité de Obras Públicas de Santa Cruz.

En la foto, personal del Comité de Obras Públicas en una de sus periodicas inspecciones a los trabajos de montaje (Foto FRANCO para PRESENCIA).

REVISTA.- Los bachilleres que cumplen con el Servicio Militar Obligatorio presentaron una revista final, sobre la instrucción recibida, antes de ser licenciados en el Beni.

Campesinos del valle preparan una concentración para el 2 de agosto

COCHABAMBA, 12 (PRESENCIA).- Los campesinos del valle de Cochabamba realizarán una gigantesca concentración el próximo 2 de agosto, en Ucureña, a 54 km. de esta capital, conmemorando el aniversario de la promulgación de la Ley de la Reforma Agraria.

El Secretario General de la Confederación de Campesinos y otros dirigentes del máximo organismo agrario concurrieron al ampliado que se realiza este fin de semana en Punata, al mismo concurrieron delegados de las 14 provincias.

GIGANTESCA CONCENTRACION.

Los delegados asistentes al ampliado resolvieron realizar una gigantesca concentración campesina. En esta oportunidad hablarán el Secretario General de la Central Campesina de Ucureña, el dirigente departamental Hilarión Rojas, Ministro de Asuntos Campesinos y Agropecuarios, luego Oscar Céspedes y el Gral. Hugo Banzer Suárez.

Los delegados campesinos señalaron que tomarán las providencias del caso para conseguir una asistencia masiva.

PACTO MILITAR CAMPESINO.

El dirigente Hilarión Rojas dijo que en la oportunidad de realizarse este ampliado se había acordado por unanimidad ratificar plenamente el pacto militar-campesino y entregar al presidente Banzer Suárez en bastón de mando y reiterarle la lealtad del campesinado.

Las autoridades provinciales han determinado, por su parte, tomar las medidas adecuadas para que el próximo 2 de agosto, la plaza de Ucureña, donde está instalado el monumento a la Reforma Agraria, ley promulgada en la presidencia del doctor Victor Paz Estenssoro, se encuentre en condiciones de albergar a varios miles de campesinos.

ENTREGA DE TITULOS AGRARIOS.

Los dirigentes de la Federación de Campesinos de Cochabamba dijeron a la prensa que se había resuelto solicitar a las autoridades se acelere el trámite de entrega de títulos y que los mismos esten respaldados por una garantía plena de ejecución, debido a que los campesinos han tropezado con dificultades con los expropietarios que paulatinamente retornan al campo.

MANCHADITAS
GALLETA GUIA
¡ Ayúdanos a ayudar !
ASOCIACION DE GUIAS SCOUTS DE BOLIVIA
Pedidos al Tel. 58287.

Contingente de conscriptos bachilleres presentó una revista militar en el Beni

TRINIDAD, 11.- (PRESENCIA) - El Contingente de Bachilleres que presta servicio militar ha concluido su preparación con la revista del período demostrando todo el bagaje de su entrenamiento en la institución castrense.

Jefes y Oficiales del Comando Divisionario y del Regimiento "Ballivián" observaron los despliegues y las maniobras que los soldados realizaron en dos jornadas, en campo abierto, por la zona boscosa de las orillas de los ríos Ibare y Mamoré.

El Cmdte. de la VI División dio el visto bueno a estos ejercicios, que son parte de la preparación de este grupo, cuya capacidad les ha de permitir prestar servicios cuando lo requiera el Ejército.

Una acción simulada en las playas del río Mamoré. cumplida con toda rigidez, fue la culminación de esta revista militar y que, al criterio de sus expertos, ha sido muy satisfactoria.

Entrevistado el Comandante de esta unidad militar, Cnl. Luis García Meza, manifestó que en las diversas actividades contempladas dentro de una programación, está la construcción de viviendas para Jefes y Oficiales, en el cuartel divisionario, como también en el RC3 Pero este plan habitacional también extendido para Suboficiales y Clases, tiene el respaldo del Comando General del Ejército, en el que también cuentan con la colaboración de algunas instituciones que aportan para el mismo objetivo, Se tiene planificada la entrega de estas edificaciones, para las fiestas del mes de noviembre, para el aniversario de la creación del departamento.

En otros aspectos, se ha terminado la construcción del picadero donde se iniciarán las prácitcas hípicas, pues, se ha organizado un club que será el encargado de preparar al elemento que participará en las competiciones nacionales próximas.

El Jefe Militar, agradeció la cooperación de Obras Públicas por el apoyo que obtuvo para la limpieza y terraplenamiento del campo, dando a conocer la adquisición de varios ejemplares de primera calidad, con los cuales se han de realizar los entrenamientos y la práctica de equipo.

Entre los aficionados, se ha visto mucho entusiasmo , porque cuentan, según lo manifiestan, con dos de los mejores instructores que tiene el hipismo boliviano: el Cnl. García Meza, un veterano , alto exponente de estas prácticas, en el ambiente nacional y en lides internacionales, así como el Cap. Juan Vidal, otro destacado valor en el país.

Varias otras obras fueron mencionadas, como la instalación de una cerámica que está por iniciar sus labores, con cuya producción se podrá cubrir también parte de la exigencia del consumo local que está pasando por el elevado índice de absorción de materiales.

El apoyo al sector campesino dentro del pacto interinstitucional, es otro respaldo de trabajo de Acción Cívica.

Cuando el presidente descansaba hubo un homicidio en San Javier

SANTA CRUZ, 12 (PRESENCIA).- Mientras el presidente Banzer estaba descansando en San Javier en el pueblo se cometió un crimen que, al parecer, causó reacción del jefe de estado, quien personalmente impartió instrucciones para que el autor sea sancionado.

Por causas desconocidas pero aparentemente personales, ha sido ultimado con cinco disparos de revolver José Felipe Duarte Cury, de nacionalidad brasileña, 36 años, radicado hace tiempo en San Javier provincia Ñuflo de Chávez.

El autor Aroldo Cuellar Leaños, según las primeras informaciones procedentes de San Javier, se encuentra en fugo dirigiéndose con su tropilla de caballos hacia el Beni. En las últimas horas fue visto en San Ramón.

Este nuevo crimen ha causado evidente preocupación en la policía, puesto que no es la primera vez que una situación discusión es solucionada a balazos, dijo un oficial.

Ocurrió en la madrugada del sábado, pocas horas después, el general Banzer recibió información. La policía pretende estar aún más preocupada por el hecho de que el asesinato se registró cuando estaba al mandatario.

H. ALcaldía Municipal
Invitación
El Alcalde Municipal de La Paz, Mario Mercado Vaca Guzmán, invita a la Exposición "Histórica Costumbrista, Colonial y Republicana, cuya inauguración se realizará en la Casa Municipal de la Cultura "Franz Tamayo", el miércoles 13 del presente a horas 18.30.
La Paz, julio de 1977.

LIBERTY LTDA
IMPORTACIONES - REPRESENTACIONES
Recibió:
Andadores para bebés,
triciclos y coches de cuna,
coches de paseo y multiuso
bandejas stainless steel
cristalería americana
porcelana japonesa,
Ventas por mayor y menor:
Plaza Murillo 1169, Tel. 2-2464.

ROL PARA EL DESFILE DEL "16 DE JULIO"

La formación será en columna de seis personas y el desfile se sujetará al siguiente rol:

La cabeza de la columna "A" Av. Mariscal Santa Cruz, altura del Obelisco

BANDA DE MUSICA

Excmo. Señor Presidente de la República, Ministros de Estado, Prefecto del Departamento, H. Alcalde Municipal de La Paz, Arzobispo de La Paz, señor Contralor General de la República y Presidente de la Corporación de Desarrollo de La Paz.
Señores Jefes del Comando Conjunto de las Fuerzas Armadas de la Nación.
Presidente y Vocales de la Corte Superior del Distrito.
Presidente y Vocales del Consejo Nacional de Educación Superior, Rectores de la Universidad Mayor de San Andrés y de la Universidad Católica.
Señores Prefectos y Alcaldes de las Capitales de Departamento de la República.
Señores Generales, Jefes y Oficiales de las Fuerzas Armadas de la Nación y de la Policía Boliviana.
Conex Chaco Federación de Héroes Nacionales
Beneméritos Ex-Combatientes de la Guerra del Chaco.

COLUMNA "B" ESQUINA BUENO — AVENIDA 16 DE JULIO
BANDA DE MUSICA

Señores Oficiales Mayores de la H. Municipalidad de La Paz, Consejo Consultivo Municipal, Vocales del Consejo de Cultura, Miembros Titulares de los Institutos de Investigaciones Históricas y de la Cultura Aymara.
Empleados y Obreros de la Municipalidad
Fondo Complementario Municipal — Fábrica de Tubos
Corporación de Desarrollo de La Paz (CORDEPAZ)
Servicio Autónomo Municipal de Aguas Potables (SAMAPA)
Teléfonos Automáticos de La Paz (TASA).
Contraloría General de la República
Prefectura del Departamento
Palacio de Gobierno
Junta Nacional de Acción Social.

COLUMNA "C" ESQUINA REYES ORTIZ — AVENIDA 16 DE JULIO

Amigos de la Ciudad
Concipaz
Federación de Juntas Vecinales
Federación de Centros Vecinales
Federación de Choferes 1º de Mayo
Sindicato de Transportistas a El Alto
Ateneo Femenino
Centro Cívico Cultural Femenino "20 de Octubre"
Club de Leones — Rotary Club
Rotaract — Club de La Paz
Club 16 de Julio — Club Internacional
Centro Cívico Paceño
Colectividades Extranjeras
Comif.

COLUMNA "D" CALLE BATALLON COLORADOS — PLAZA DEL ESTUDIANTE
BANDA DE MUSICA

Ministerio de Relaciones Exteriores y Culto
Ministerio del Interior Inmigración y justicia
Ministerio de Finanzas
Ministerio de Defensa Nacional
Ministerio de Trabajo y Desarrollo Laboral

COLUMNA "E" PLAZA DEL ESTUDIANTE — ESQUINA VILLAZON
BANDA DE MUSICA

Ministerio de Transportes y Comunicaciones y Aeronáutica Civil
Ministerio de Urbanismo y Vivienda
Ministerio de Coordinación y Planificación (CONEPLAN)
Ministerio de Minería y Melalurgia
Ministerio de Previsión Social y Salud Pública
Ministerio de Industria y Comercio y Turismo
Ministerio de Energía é Hidrocarburos
Ministerio de Educación y Cultura
Ministerio de Asuntos Campesinos y Agropecuarios

COLUMNA "F" PLAZA DEL ESTUDIANTE — ESQUINA LANDAETA
BANDA DE MUSICA

Corporación Minera de Bolivia (COMIBOL
Corporación Boliviana de Fomento
Yacimientos Petrolíferos Fiscales Bolivianos
Caja Nacional de Seguridad Social
Dirección General de Ferrocarriles
Lloyd Aéreo Boliviano

COLUMNA "G" PLAZA DEL ESTUDIANTE — ESQUINA CAÑADA STRONGEST
BANDA DE MUSICA

Banco del Estado
Banco Central de Bolivia
Banco Minero de Bolivia
Banco Hipotecario Nacional
Banco Mercantil
Banco Nacional de Bolivia
Banco Boliviano Americano
Banco de la Nación Argentina
Banco Do Brasil S.A
Banco Agrícola
Banco Popular del Perú
Banco Comercial é Industrial
Bank Of America
Banco de la Vivienda
First National City Bank
Banco de Santa Cruz
Banco de Cochabamba
Banco de Potosí
Banco de La Paz
Banco de Crédito Oruro
Banco de Boston

COLUMNA "H" CALLE MEXICO— ESQUINA OTERO DE LA VEGA
BANDA DE MUSICA

Colegio de Abogados, Sociedad de Ingenieros, Colegio de Arquitectos, Colegio de Economistas y Colegio Médico.
Cruz Roja Boliviana y Personal Sanitario de Guerra
Boy Scouts Guide Scouts
Instituciones Culturales
Instituciones Deportivas

COLUMNA "I" CALLE MEXICO Y HERMANOS BALLIVIAN

Sociedades Civiles y Culturales
Instituciones Obreras
Instituciones Gremiales
Confederación Sindical de Trabajadores
Instituciones Laborales
Fuerzas Armadas y Policía Nacional
Pueblo en General

NOTA. El desfile comenzará a horas 14.30, quedando encargada de mantener el órden del rol respectivo la Policía Boliviana y la Dirección General de Tránsito.

Se recomienda a las Instituciones Fiscales y Privadas así como a todas las agrupaciones Cívicas, que sirvan ocupar el lugar que les señala el rol, a fin de evitar aglomeraciones e incidentes que pudieran desluci el desfile.

La Paz, julio de 1977.

Morales Bermúdez inicia visita de inspección al norte peruano

LIMA, 12 (LATIN).- El Presidente Francisco Morales Bermúdez viajará mañana al norte del país para inspeccionar el complejo petroquímico de Bayovar y la terminal del oleoducto nor-peruano ubicada en el Departamento de Piura, 1.050 kilómetros de aquí.

El mandatario inicia su gira visitando la capital piurana, donde sostendrá diálogos con los representantes de las organizaciones vecinales, y luego acudirá a la Cooperativa Agraria de Producción "Javier Heraud" la más importante experiencia dentro de la reforma agraria.

Morales Bermúdez cumple su gira mientras la provincia serrana de Huancayo -320 kilómetros al este de Lima- se halla bajo toque de queda desde anoche tras incidentes callejeros y enfrentamientos de civiles y uniformados, que dejó como saldo heridos y detenidos, según un comunicado oficial.

Los revoltosos, que protestaron por el alza del costo de la vida, iniciaron los desmanes a las 07.30 hora local (12.30 GMT) y destruyeron parte de la vía del ferrocarril central que une esa ciudad con esta capital, y derribaron postes de luz, dejándola parcialmente sin energía eléctrica.

En las últimas tres semanas se han producido incidentes en Cajamarca -al noreste de aquí- y en las provincias surandinas de Ayacucho, Arequipa, Cuzco, y Puno, vecinas entre sí y en Tacna, al sur, fronteriza con Chile.

Los incidentes comenzaron a los pocos días de anunciar el ex-Ministro de Economía, Walter Piazza un severo programa económico y señalar que el estado financiero peruano es caótico.

Piazza renunció el jueves y lo sucede el General Alcibíades Saenz Barsallo, quien según informes extraoficiales, dirigirá un mensaje al país sobre las medidas económicas de reactivación y desarrollo nacional.

El General Morales Bermudez irá acompañado por los tres miembros de la Junta Revolucionaria que son Comandantes Generales del Ejército, Marina y Aviación, además de seis Ministros de Estado y otros altos funcionarios.

Brayovar, es un puerto ubicado a 100 kilómetros de la capital peruana, y allí se alza un vasto complejo donde se proyecta elaborar fertilantes, gas doméstico e industrias afines. Asimismo se ha construido grandes depósitos de almacenamiento de petróleo.

También se ubica el terminal del gigantesco oleoducto de 852 kilómetros, que se inicia en la selva y cruza un desierto, trepa los Andes y se interna por zonas de bosques y pantanos.

El ramal principal del oleoducto, que llega a Bayovar, terminó de construirse hace varias semanas y el petróleo almacenado ha sido trasladado a esta capital donde ya fue refinado y puesto en venta.

Perú tiene un consumo diario entre 120 y 130 mil barriles de petróleo, su producción cubre alrededor de un 80 por ciento, el saldo lo importa de Venezuela y parte de Ecuador. Se estima que en 1978 dejará de adquirir el combustible del exterior.

Amenaza de secuestro contra el embajador británico en Panamá

PANAMA 12 (AFP).- Un supuesto comando Guatemalteco amenazó con secuestrar al Embajador británico en Panamá el Viernes ocho en medio de la tensión creada por el problema de Bélice, se supo hoy aquí.

La amenaza no fue revelada hasta hoy por considerar que el alivio en la tensión británico-guatemalteco ya no implica peligro para los funcionarios diplomáticos británicos en Panamá.

En medio de la crisis de Belice, el viernes pasado, la muralla que rodea la Embajada británica amaneció pintada con lemas que calificaban a la Gran Bretaña de "agresor" y otros que decían "viva Belice guatemalteco".

Una llamada anónima fue hecha a nombre del supuesto comando por un desconocido con acento panameño, quien manifestó que su grupo luchaba por la justicia de las demandas guatemaltecas sobre Belice.

El Embajador británico, Robert John, tiene mes y medio de estar fuera de Panamá en uso de vacaciones.

El Encargado de Negocios, Richard Michael Jackson, comunicó la amenaza inmediatamente a las autoridades panameñas que redoblaron la vigilancia alrededor de la Embajada y de los funcionarios.

Jackson manifestó hoy que "después del viernes las noticias han sido mejores, y si ese comando de verdad existe, no hará nada por ahora".

Francia

Dos millones de dólares costó la liberación del director de FIAT

BERNA, SUIZA, 12 (LATIN REUTER).- Un rescate de dos millones de dólares por la liberación de Luchino Revelli-Beaumont, ejecutivo de la firma FIAT secuestrado en Francia, fue entregado el viernes pasado a cuatro hombres en una calle de Ginebra, reveló hoy el Ministerio suizo del Interior y Policía.

Un portavoz del Ministerio manifestó a esta agencia que la entrega fue concertada y llevada a cabo privadamente entre los raptores y la familia de Revelli-Beaumont, Director Gerente de las Operaciones de FIAT en Francia.

El gobierno suizo se enteró de la operación recién ayer, de "fuentes privadas" luego que Revelli - Beaumont fuera liberado en Versailles, añadió el vocero.

El portavoz del Ministerio afirmó que las autoridades francesas y suizas no supieron nada del pago del rescate hasta que Revelli- Beaumont fue liberado.

Pero los funcionarios helvéticos habían tomado conocimiento de que un rescate en efectivo por un monto de dos millones de dólares había sido entregado a cuatro hombres el viernes pasado "en una calle de Ginebra" añadió el vocero.

El informante no especificó quien hizo entrega de la elevada suma.

El vocero declinó revelar otros detalles del episodio, diciendo que competía a la familia Revelli-Beaumont, residente en París, decidir si darían más información a los medios de prensa.

Añadió que en las próximas horas el Ministerio daría a conocer un comunicado oficial escrito sobre el particular.

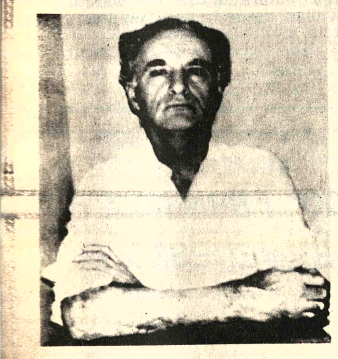

LIBERADO.- París 12 (AP).- Lucchino Ravelli-Beaumont, Presidente de la subsidiaria francesa de la FIAT que fuera secuestrado en abril pasado, aparece en la fotografía después que fuera dejado libre por sus captores. Los familiares de Ravelli-Beaumont, pagaron un rescate de dos millones de dólares por su liberación. (Radiofoto AP)

ARRESTADOS.- Miami Beach 12 (AP).- Estos tres hombres fueron arrestados por oficiales de un guardacostas de los Estados Unidos cuando arrestados por oficiales de un guardacostas de los Estados Unidos cuando se comprobó que a bordo del barco María Victoria, transportaban un cargamento estimado en veinte toneladas de marihuana. (Radiofoto AP)

Científicos brasileños demandan retorno a la constitucionalidad

SAO PAULO, BRASIL, 12 (LATIN).- Los científicos brasileños se sumaron hoy a varios sectores de la población, al demandar plena vigencia de las libertades democráticas, amplia amnistía política y rechazar todas las formas de censura.

Más de 3.500 científicos se aprestaban hoy a clausurar aquí la vigésimo novena reunión anual de la Sociedad Brasileña para la Ciencia (SBPC), donde además de considerar aspectos específicos, se refirieron también a la situación política nacional.

En un documento divulgado hoy, esa Sociedad manifestó que se propone estimular el desarrollo científico en el país y que ello implica la libertad de investigación y expresión y, por lo tanto, el fortalecimiento de nuestras libertades.

Afirmó que la crisis que afecta a la realidad brasileña esta representada por la desnutrición, falta de educación escolar adecuada, culminando en el terreno político con restricciones a las libertades democráticas.

Denunciaron que los "impedimentos a la expresión y divulgación de los resultados de investigación en el campo social, se extienden ahora al campo de las ciencias exactas y biológicas. Afirmaron que por ello se está llegando al "desencuentro entre el Estado y la nación."

Los científicos expresadon que desde hace más de 10 años reclaman la plena vigencia de las libertades democráticas, así como pedimos una amplia amnistía.

Condenan todo tipo de censura a las diversas formas de expresión artística, literaria, periodística, científica, y en particular repudiamos la reciente determinación que extiende la censura a las publicaciones que vienen de afuera.

En el documento también se pronunciaron en defensa de los derechos humanos criticando el distanciamiento del gobierno de las manifestaciones y ansias populares por una vida mejor... por la vigencia de los derechos fundamentales de la persona humana, libre de amenazas y torturas.

Presidente tanzanio visitará los EE.UU.

DAR ES SALAAM, 12 (LATIN REUTER). El Presidente de Tanzania, Julius Nyerere, hará una visita a los Estados Unidos a principios de agosto, por invitación de su colega norteamericano, Jimmy Carter, se anunció hoy en Dar Es Salaam.

De acuerdo con el informe incluido en el diario gubernamental tanzano "The Daily News", el Presidente Nyerere cumplirá una visita privada de dos días a Canadá en viaje hacia los Estados Unidos, desde donde se dirigirá a Jamaica para otra visita no oficial.

Esta será la segunda visita oficial de Nyerere a los Estados Unidos, país en el que estuvo en 1963, invitado por el presidente Joh F. Kennedy.

Argentina y Gran Bretaña reanudan negociaciones sobre las Malvinas

ROMA, 12 (LATIN-REUTER).- Argentina y Gran Bretaña reanudarán mañana aquí sus intermitentes y a menudo arduas discusiones sobre el futuro de las Islas Malvinas.

Ambos gobiernos escogieron a Roma como sede de sus nuevas conversaciones, que se desarrollarán en las embajadas de las dos naciones, en el marco de un acuerdo logrado en abril.

Argentina sostiene reivindicaciones de soberanía sobre el archipiélago administrado por Gran Bretaña pero sucesivos gobiernos británicos han declarado que no transferirán la soberanía del grupo de islas ubicado a unas 300 millas de la costa de la Patagonia, contra los deseos de sus 2.000 habitantes, casi todos de ascendencia británica.

La economía de las islas depende casi exclusivamente de la lana.

La etapa preliminar de Roma durará tres días y, en el marco de las negociaciones acordadas entre Argentina y Gran Bretaña, cubrirá las futuras relaciones políticas, entre ellas la soberanía, respecto de las Malvinas, las Georgias del Sur y las Sandwich del Sur.

Las conversaciones tratarán también la cooperación económica especialmente respecto de los territorios administrados por Gran Bretaña y el Atlántico Sudoccidental en general.

Las negociaciones se realizan sin perjuicios sobre la posición de cada gobierno respecto de la soberanía sobre las islas, dijo la Cancillería británica el 26 de abril al anunciar las nuevas reuniones.

En esa oportunidad se señaló que las negociaciones estarían dirigidas a elaborar una solución pacífica a la actual disputa de soberanía entre Argentina y Gran Bretaña.

También tendrán por objeto establecer un marco para la cooperación anglo-argentina que contribuye sustancialmente al desarrollo de las islas y de la región en su conjunto.

Uno de los objetivos fundamentales sería el lograr un futuro próspero, estable y políticamente duradero para el archipiélago cuya población será consultada por el gobierno británico durante las negociaciones, de acuerdo a expresiones de funcionarios de Londres.

De ser necesario se formarán grupos de trabajo especiales.

Las relaciones anglo-argentinas se han visto periódicamente sometidas a tensiones a causa de la disputa sobre las Malvinas y actualmente ninguno de los dos gobiernos tiene Embajador en la capital del otro país. Las representaciones diplomáticas están en manos de Encargados de Negocios.

La delegación británica será encabezada por Hugh Cortazzi, Vicesubsecretario de la Cancillería a cargo de Asuntos Sudamericanos.

Por parte la misión argentina será presidida por el Subsecretario de Relaciones Exteriores Walter Alarra.

Antes de partir de Buenos Aires Alarra declaró el domingo que su país no modificará su posición sobre entrega absolu a la Argentina de la soberan sobre las islas.

La posición argentina clara y bien definida y signifi obtener la absoluta y comple soberanía sobre esas isla agregó Alarra.

También señaló a los per distas que las conversaciones Roma podrían llevar al no bramiento de un nuevo Emb jador argentino en Londres y nuevo representante diplom tico británico en Buenos Air

Ambos gobiernos retirar sus Embajadores a comien de 1976 cuando las tens relaciones llegaron casi al pu de ruptura luego de inciden motivados por las actividad de un barco de investigacio oceanográficas británico en Atlántico Sur.

Una misión investigado encabezada por Lord Shack ton, ex-Ministro de Gabin Laborista hijo del explora antártico Ernest Schackleto viajó a las Malvinas hace p más de un año.

Robaron joyas de oro y plata en una iglesia de Pasco, Perú

LIMA, 12 (LATIN). Joyas de oro y plata con más de 200 años de antigüedad y por un valor estimado en unos diez millones de soles (125 mil dólares) fueron sustraídas de una iglesia del Departamento de Pasco, se informó aquí.

Las joyas robadas de la iglesia de la Virgen del Rosario de la Comunidad campesina de Huaylasjirca, de Pasco, ubicado a 400 kilómetros al este de Lima, incluían pendientes, collares, pulseras, brazaletes, candelabros y otras reliquias de oro y plata, se agregó.

Asimismo fueron sustraídas algunas reliquias con incrustaciones de piedras preciosas, que pertenecían a la Virgen de Nuestra Señora del Rosario, patrona de la comunidad.

La denuncia fue hecha por los vecinos del lugar, quienes señalaron que las jo desaparecieron de la sacrí de la iglesia sin que hasta ah hayan sido descubiertos responsables del robo.

El desempleo bajó en Chil

SANTIAGO DE CHILE (AFP).- El desempleo bajó a por ciento en junio último relación a junio de 1976 par Gran Santiago según info técnico conocido hoy aquí.

El Departamento Economía de la Universida Chile señaló que el desempl junio del año pasado fue de por ciento, con 240.000 desoc dos contra 178.000 en la tualidad, para una fuerza de bajo calculada en 1.500 personas para el Gran Santi

VIAJA A BUENOS AIRES?

No olvide de aprovechar nuestros sensacionales precios en Lencería, Deshabillés en colores fuertes, Combinaciones y corpiños bordados, Bombachas (talles especiales), Sábanas, Manteles, Toallas, Repasadores, Medias y Camisetas para mujeres-hombres y niños. Presentando este aviso conseguirá un descuento especial.

Lencería Mayorista METRO

Corrientes 2425 - Bs. As.
Pueyrredón 439 - Bs. As.
Corrientes 2674 - Bs. As.
Azcuénaga 389 - Bs. As.

REQUERIMIENTO DE PERSONAL

Institución Descentralizada, requiere personal para el desempeño de las siguientes funciones:

Jefe del Departamento Técnico (A nivel de Ing. Civil)

Un Evaluador (A nivel de Economista o Ing. Civil)

Dos Inspectores (A nivel de Ing. Agrónomo o Técnico en construcciones).

Remitir Curriculum Vitae y pretensiones a Casilla de Correo N°. 3030, hasta el próximo viernes 22 del presente.

La Paz, 11 de julio de 1977

La ciencia reduce y cicatriza las almorranas. Nuevo sistema sin operarlas.

Quita la Picazón—Alivia el Dolor.

Nueva York, N.Y. (Especial) Por primera vez, la ciencia ha descubierto una nueva substancia cicatrizante que tiene la asombrosa propiedad de reducir las hemorroides, mitigar la picazón y aliviar el dolor —sin cirugía.

En un caso tras otro, no sólo se obtuvo gran alivio, sino que las hemorroides se redujeron de tamaño y lo más asombroso de todo—esta mejoría persistió en casos mantenidos bajo observación médica durante muchos meses.

En efecto, los resultados fueron tan completos que los pacientes dijeron: "las almorranas han dejado de ser un problema." Entre ellos figuraban los más diversos tipos de hemorroides, algunos con duración de 10 a 20 años.

El secreto es esta nueva substancia cicatrizante, descubierta por un Instituto de Investigaciones Científicas y disponible ahora en supositorios o en ungüento, llamada Sperti Preparation. H*. A la vez Sperti Preparation H lubrica y hace que las evacuaciones intestinales sean menos dolorosas. Detiene el flujo que causa irritación y picazón. Suaviza los tejidos irritados y ayuda a prevenir futuras infecciones.

*Marca Registrada

394

PREVIENE:

RESFRIOS!
GRIPES!
ENFERMEDADES INFECCIOSAS!

Cvimin Int

LA SOLUCION!

A SUS PROBLEMAS DE LIMPIEZA

cleen o-pine

LIMPIA, DESINFECTA:

PISOS

BAÑOS

COCINAS

DISTRIBUYE:

CIA. AGENCIAS UNIDAS LTDA. TEL. 23630

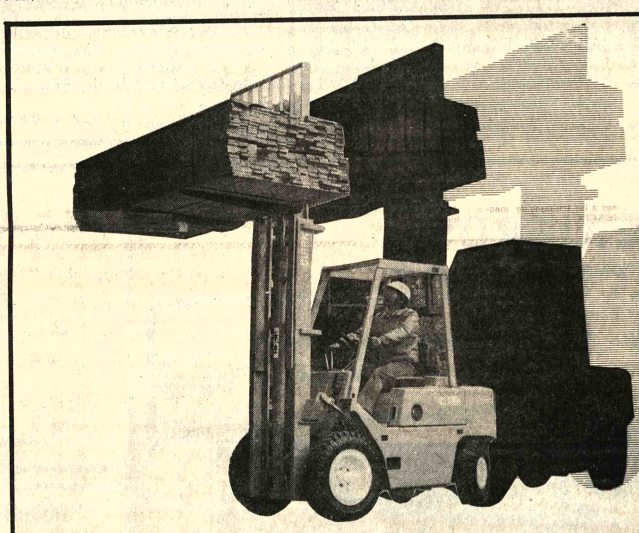

¡A LA CARGA!

El pequeño vehículo versátil y económico para:

Cargar
Descargar
Transportar
Apilar

cualquier tipo de mercadería por frágil que ésta sea.

No cargue usted mismo, deje que el montacargas CLARK 500 lo haga por usted.

Hay un montacargas CLARK 500 especialmente adecuado ara levantar su carga.

EL MONTACARGAS CLARK 500

CLARK COMUNZ LIMITADA

KM. 2 1/2 AVENIDA PRESIDENTE BANZER
(CARRETERA AL NORTE) TELEFONOS 25662 - 28951
SANTA CRUZ - BOLIVIA

Incremento de salarios en la Argentina

BUENOS AIRES, 12 (AFP). El gobierno militar argentino dispuso hoy, por decreto, un incremento de salarios, en actividades privadas y empresas nacionales, de un 16 por ciento a partir del primero de julio, se anunció oficialmente.

El aumento se aplicará sobre las remuneraciones básicas de las convenciones colectivas de trabajo, y absorberá los incrementos salariales que hubieran dado por su cuenta los empleadores.

Finalmente el gobierno fijó el salario mínimo vital en 22.500 pesos mensuales (58 dólares).

íaz Ordaz, Embajador de México en España

MEXICO, D.F., 12 (LATIN).- El Ex presidente Gustavo Díaz Ordaz, viajó a Madrid para asumir su cargo como Embajador de México en España, el primero, tras la reanudación de relaciones diplomáticas entre los dos países en marzo.

Díaz Ordaz, quien gobernó a México de 1964 a 1970, es el primer Ex presidente que obtuvo una misión diplomática bajo el gobierno actual, presidido por José López Portillo.

Carter aún no se pronunció sobre la producción de la bomba neutrónica

WASHINGTON 12 (LATINREUTER).- El Presidente Jimmy Carter reveló hoy que aún no ha adoptado una decisión acerca de si ordenar o no el emplazamiento operativo de la bomba neutrónica, un arma nuclear avanzada que mata gente con su radiación pero deja en pie edificios e instalaciones físicas.

En conferencia de prensa celebrada en la Casa Blanca, Carter anunció que antes de adoptar su determinación al respecto, elevará una declaración al Congreso, acerca del impacto de la revolucionaria arma.

"Antes de tomar una resolución final efectuará un análisis exhaustivo, "detalló el Presidente añadiendo que, a su criterio "la bomba neutrónica debería ser una de las opciones de Estados Unidos".

Previamente el jefe de la bancada demócrata del Senado, Robert Byrd, había manifestado que el Presidente le había revelado hoy que estaba en favor de la producción de la polémica arma.

La nueva bomba lanza un letal haz de neutrones, especie de "rayo de la muerte", que mata o incapacita a quien se encuentre a menos de un kilómetro del estallido de una de estas ojivas de guerra.

Pero la explosión y la precipitación radiactiva son mínimas, de manera que los edificios y equipos físicos no resultan afectados en gran medida, por lo que esta arma puede ser empleada con fines tácticos, con menos peligro para civiles y tropas militares aliadas.

El Presidente manifestó hoy que esta arma ha estado siendo discutida desde hace 15 a 20 años y no es realmente una novedad sorpresiva.

Carter señaló también que la bomba neutrónica no afecta las conversaciones con la Unión Soviética sobre limitación de Armas Estratégicas (SALT) ni, ninguna otra negociación sobre desarme. Estados Unidos alienta la esperanza de que continúen los esfuerzos orientados a lograr el afianzamiento de la paz y que esos esfuerzos sean compartidos por la Unión Soviética.

La legislación que incluye la asignación de una suma no revelada de fondos con destino a las producción de armas neutrónicas, está pendiente de análisis por parte del Senado.

Según funcionarios del Departamento de Defensa, tales armas resultarían particularmente valiosas para la Organización del Tratado del Atlántico Norte (OTAN) por cuanto podrían ser empleadas en las líneas del frente sin poner en peligro a las fuerzas amigas ni a centros poblados vecinos.

"Lo que hay que decidir en primer lugar - señaló hoy Carter ante los periodistas - es si el arma neutrónica debe ser utilizada alguna vez. La tenemos allí, como una alternativa," aclaró, añadiendo que, a su criterio, la bomba neutrónica debería ser "una de nuestras opciones".

Carter defendió el valor de la bomba neutrónica como elemento disuasor pero agregó que si alguna nación lanzara un ataque atómico, "sería objeto de una generalizada condena, a menos que las circunstancias fuesen sumamente imperiosas".

También expresó el temor de que cualquier eventual empleo de la bomba neutrónica pudiera conducir a "un holocaustro a escala mundial".

Cuba no proyecta de momento fabricar la bomba atómica

RIO DE JANEIRO, 12 (AFP) - Hasta ahora "Cuba no proyecta fabricar la bomba Atómica", declaró el Presidente Fidel Castro al semanario brasileño Veja en reportaje publicado hoy aquí.

Castro anunció que la primera usina nuclear entrará en funcionamiento en Cuba entre 1983 y 1984, y una segunda en 1985.

El líder cubano afirmó también que su país no retirará sus tropas de Angola a cambio de la supresión del bloqueo económico norteamericano a su país.

Al respecto, Castro señaló que la solidaridad de Cuba con Africa era "sagrada" y subrayó el absurdo de la pretensión norteamericana, recordando el hecho de que en el "propio territorio cubano, en la base de Guantánamo, miles de soldados norteamericanos están estacionados contra la voluntad de La Habana".

Castro reconoció que el reciente acuerdo de pesca entre su país y Washington correspondía a un gesto de buena voluntad de Estados Unidos, y agregó que el Presidente Jimmy Carter, le parecía "un hombre sincero" y no un "farsante" como Richard Nixon.

El Primer Ministro cubano indicó que ahora le correspondía a Estados Unidos dar el próximo paso y agregó que, "la supresión del bloqueo debía ser total".

Canadá reanudará provisoriamente exportaciones de uranio a la CEE

OTTAWA, 12 (AFP) - Canadá reanudará provisoriamente sus exportaciones de uranio natural a los países de la Comunidad Económica Europea (CEE), en particular a Alemania Federal, mientras aguarda la conclusión de un acuerdo definitivo con EURATOM, anunció hoy aquí el Canciller alemán Helmut Schmidt.

Schmidt formuló ese anuncio durante una conferencia de prensa que realizó hoy, al término de dos días de consultas con el Primer Ministro canadiense , Pierre Elliot Trudeau.

El Jefe del Gobierno de Ottawa, precisó Schmidt, aceptó el principio de "disposiciones provisorias" que permitirán, proximamente, la rápida reanudación de las exportaciones de uranio natural canadiense a los países europeos.

Esa decisión continuará vigente hasta que se conozcan las conclusiones de las actuales negociaciones con EURATOM y los resultados de un estudio sobre los peligros del tratamiento de combustible irradiado , que desarrolla actualmente un grupo de expertos internacionales designado durante la Cumbre de los Países Industrializados de Londres.

Ese acuerdo, dijo, constituye un compromiso susceptible de hacer avanzar las negociaciones con EURATOM, el organismo de la CEE competente en el plano nuclear y evitará perjudicar los estudios de los expertos sobre las consecuencias que provoca el ciclo completo de producción y tratamiento de combustible nuclear.

Schmidt precisó que las ventas de uranio canadiense se reanudarán bajo reserva de consultas previas, a condición que las exportaciones de mineral nuclear no superen un cierto límite y que el combustible no sea utilizado en nuevas centrales.

El Canciller también indicó que Canadá y la RFA estaban de acuerdo para reforzar las atribuciones de la Agencia Internacional de Energía Atómica (AIEA) de Viena a fin de aumentar los controles y hacerlos aceptables para todos.

Schmidt aclaró que no había negociado en nombre de la EURATOM y dejó entender que Trudeau comprendió la situación delicada en que se encontraba Alemania Federal después del embargo decretado por Canadá a principios de enero sobre las exportaciones de uranio hacia los nueve países de la CEE.

El Canciller alemán expresó su confianza en que un acuerdo definitivo pueda ser logrado antes de septiembre próximo.

Por otra parte, refiriéndose al problema de los derechos humanos, afirmó que no existían divergencias sobre el fondo de la cuestión entre las posiciones del gobierno de Bonn, y la actitud del Presidente norteamericano Jimmy Carter.

Lo importante, señaló, debe poder traducir en la realidad el principio moral de los derechos humanos que es el fundamento de nuestra creencia democrática.

El Partido Comunista Español apoya el programa económico del gobierno

MADRID, 12 (AFP). El Partido Comunista Español (PCE) considera que el programa económico del gobierno es aceptable en lo que respecta a la imposición extraordinaria sobre el patrimonio y la eliminación de fraude tributario, se supo hoy aquí.

Además, ambas propuestas estaban contenidas en el programa elecioral comunista, afirmó un escrito dado a conocer hoy por el PCE y en el cual se analizan los aspectos económicos de la declaración programática del gobierno hecha pública anoche.

El documento en cuestión estimó poco satisfactorio todo lo referido a la inflación, pues sólo se limita a plantear el control de salarios, para lo que difícilmente podrá llegar a contar con el apoyo de las centrales sindicales si no se establece una política global de gran alcance.

Según el PCE, esta política no debe limitarse a frenar los ingresos de los trabajadores.

El PCE subrayó la falta de referencia al sector agrario y al de la energía, como también a todo lo referido a la política que seguirá el gobierno en relación con las inversiones extranjeras, y en especial con respecto a las empresas multinacionales.

El documento señaló que "se nota la ausencia de un enunciado de las reformas que el país necesita plantearse de inmediato".

El gobierno peruano impuso toque de queda en Huancayo

HUANCAYO, PERU, 12 (LATIN).- La Provincia andina de Huancayo, el primer centro minero del país, amaneció hoy bajo el toque de queda, tras una serie de incidentes callejeros que ayer dejaron un saldo de heridos y detenidos.

Un comunicado oficial del Jefe de la Subzona "C", General Luis Vasquez, advirtió que la tropa tiene orden de hacer fuego a quienes contravengan la disposición", que debe cumplirse entre las 17:00 a 06:00 hora local (22:00 a 11;00 GMT).

La violencia en las calles apareció en esta ciudad, 320 kilómetros al este de Lima, luego que la calma volvió al país tras 20 días de disturbios en los departamentos surandinos de Ayacucho, Puno y Cuzco, Cajamarca por el Oeste, y Tacna al sur, donde también se impuso el toque de queda, ya levantado.

Las protestas, que tienen como principales actores a universitarios y obreros, es contra el alza del costo de vida anunciado por el gobierno el 13 de mayo a través del Ex ministro de Economía Walter Piazza, que renunció después de 50 días de gestión.

En el programa de emergencia se dieron a conocer reajustes en los precios de la gasolina, principales alimentos, transporte público, también una política de austeridad en las reparticiones públicas, y en compensación, un pequeño aumento de sueldos.

En diversas ocasiones el Ministro de Interior, General Luis Cisneros y otros miembros del gobierno denunciaron que la escalada de manifestaciones callejeras era incentivada por "agitadores profesionales" de tendencia comunista, incluso en un comunicado oficial se culpó de los sucesos en el Cuzco a la Confederación General de Trabajadores de Perú (CGTP) manejada por dirigentes de esa filiación.

En la última semana el país se ha visto afectado por un "paro" a nivel nacional de maestros que duró 24 horas, y una huelga de mineros en el sur, que se prolongó por cuatro días, dejando una pérdida diaria de 70 millones de soles (880 mil dólares), de acuerdo a cifras oficiales.

El comunicado de la Región Militar de Huancayo dijo que habiéndose presentado actos de alteración del orden público.. se decreta el toque de queda desde las 17.00 horas hasta las 06.00 del día siguiente.

Requerimiento de Profesionales

Importante empresa descentralizada requiere los servicios de:

1 Auditor Financiero Senior
1 Economista Junior
1 Ingeniero Geólogo Junior

Los interesados deberán dirigirse a la casilla 3744, La Paz, indicando Curriculum Vitae, experiencia y pretensiones de sueldo, hasta el 20 de julio de 1977.

La Paz, 12 de Julio, 1977

Corporación Boliviana de Fomento

INVITACION

Se invita a las firmas legalmente establecidas, nacionales y extranjeras a presentar ofertas para la venta a C.B.F. de hasta 4.000 TM de Aceite comestible crudo de soya y/o de algodón de acuerdo a las calidades fijadas por las normas IRAM Nº 5537 y 5532. Las ofertas se recibirán por carta o telex hasta el día lunes 1º de agosto de 1977, a horas 12.00 en las oficinas de la Asesoría Legal de CBF, 4º piso, Edificio La Urbana, Avenida Camacho Nº 1485. telex Bx 5263.

Las ofertas deberán tener una validez de 48 horas y consignar precios de los aceites crudos CIF-Villamontes. Los ofertantes deberán acompañar una Boleta Bancaria de seriedad de propuesta a nombre de CBF con plazo de validez de 30 días, desde la fecha de presentación de oferta, el monto de la misma tendrá un valor del 5% (cinco por mil) del monto global de la propuesta.

La Paz, 12 de julio de 1977

INGENIEROS CALCULISTAS

ING. FERNANDO FERNHOLZ R.
ING. JOHNNY E. MENESES B.

DIRECCION: C. JUAN JOSE PEREZ 325. 1º PISO
TELEFONO: 64766 CASILLA: 1062.

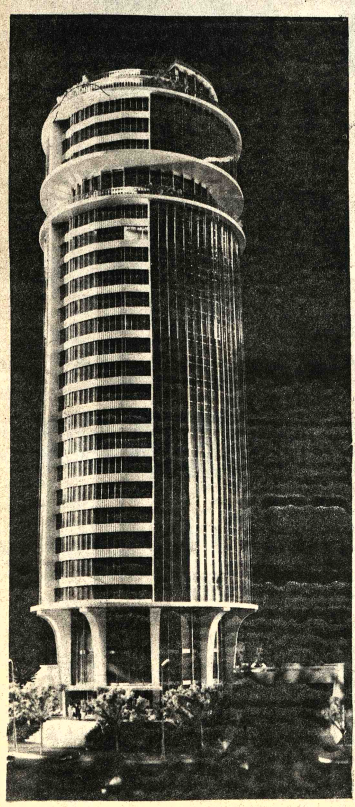

FELICITAN A LA EMPRESA CONSTRUCTORA "SOCONAL" EN SUS 41 AÑOS DE EXPERIENCIA PROFESIONAL Y DESEANDOLE MUCHOS EXITOS EN EL FUTURO.

A SU VEZ AGRADECEN LA CONFIANZA DEPOSITADA EN LA EJECUCION DE LOS CALCULOS ESTRUCTURALES DE: EDIFICIO MURILLO

TORRE DE LAS AMERICAS
NAIRA Y ZEPITA

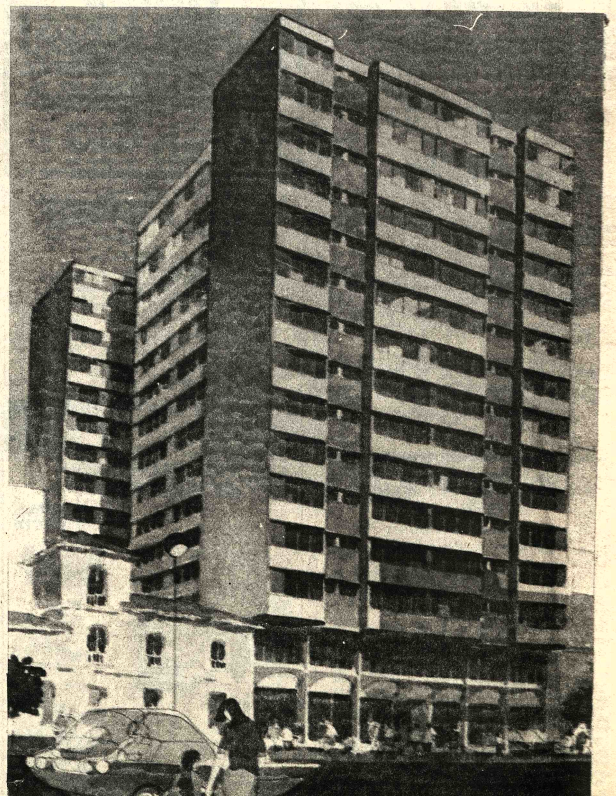

La Agencia TASS calificó de espía a un corresponsal norteamericano

MOSCU, 12 (LATINREUTER).- La Agencia TASS calificó hoy de espía norteamericano al corresponsal Robert Toth, a quien la Policía de Seguridad KGB interrogó en pasado mes.

Es la peimera referencia de los medios informativos soviéticos al corresponsal del "Los Angeles Times", a quien la Cancillería aquí acusó de recoger información secreta.

Toth, de 48 años, recibió autorización para dejar la Unión Soviética el 17 de junio, tras ser interrogado durante 13 horas por la KGB.

"Los órganos competentes establecieron que Toth trabajaba no tanto para su diario como para las agencias especiales norteamericanas", dijo TASS.

Es la quinta vez en un año que la prensa soviética acusa de espía a un corresponsal norteamericano.

La KGB detuvo a Toth el 11 de junio cuando recibía un artículo sobre parapsicología del científico Valery Petukhov.

Pese a que había razones suficientes para llamarlo a rendir cuentas, dijo TASS, las autoridades soviéticas "hicieron gala de buena voluntad y moderación" no llevándolo ante la Justicia".

Según TASS, la "prensa burguesa" se valió del caso para atacar a la URSS. Agregó que Toth no había recibido ningún material sobre parapsicología y que "sometió a asedio a Petukhov para tratar de convertirlo en una fuente clandestina de materiales secretos de un laboratorio de investigaciones confidenciales".

Fuentes disidentes dijeron hoy que Petukhov recobró la libertad tras permanecer cuatro días bajo custodia de la KGB.

El Ministerio del Interior, añadieron, pidió al director del laboratorio que no aplicara ninguna sanción a Petukhov porque "había ayudado a la KGB a descubrir a un archiespía de un país capitalista".

La Policía soviética detuvo hoy por espacio de una hora a dos miembros de la cadena de televisión CBS, luego que dos hombres no identificados les impidieran filmar una cervecería en el centro de Moscú.

El corresponsal Bernard Redmont y el camarógrafo Kurt Hoefle dijeron que estaban filmando a un grupo "predominantemente amistoso" de bebedores para un documental sobre la industria cervecera soviética.

Fue entonces que aparecieron los dos hombres, quienes trataron de destruir la filmadora y golpearon a Hoefle, de nacionalidad alemana.

La Policía dejó en libertad a los periodistas tras un interrogatorio.

Mar del Plata

Abogado secuestrado la semana pasada fue encontrado muerto

MAR DEL PLATA, ARGENTINA, 12 (LATIN). Un abogado, secuestrado la semana pasada aquí junto con otros cinco profesionales y la esposa de uno de ellos, fue hallado muerto anoche al sur de esta ciudad balnearia, informaron voceros del Colegio de Abogados.

El cadáver de Norberto Oscar Centeno, conocido especialista en derecho laboral y co-autor de la ley de trabajo, fue ubicado a unos 22 kilómetros al sur de aquí y según directivos del Colegio de Abogados sólo presentaba lesiones en las extremidades.

Centeno y otros cinco abogados fueron capturados en distintos puntos de esta ciudad, 400 kilómetros al sur de Buenos Aires, junto a la esposa de uno de los profesionales, por grupos armados que se identificaron como efectivos de seguridad. Uno de los abogados fue liberado poco después.

El asesinato de Centeno acrecentó el temor por la suerte de los otros cuatro profesionales secuestrados, y el Colegio de Abogados de Mar del Plata realizó gestiones ante autoridades militares y policiales locales y el Ministerio del Interior de la Nación en procura de esclarecer la situación.

Ayer una comisión militar mantuvo una entrevista con los directivos del Colegio de Abogados con el fin de recoger información sobre los hechos y sus miembros expresaron la preocupación de las Fuerzas Armadas por los secuestros.

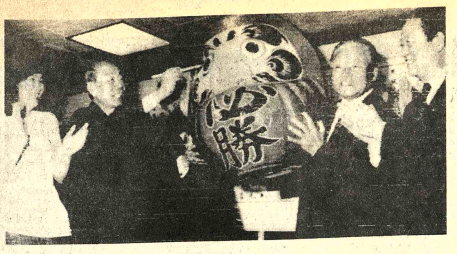

CELEBRACION.- Tokio 12 (AP).- El Primer Ministro japonés Takeo Fukuda, Presidente del Partido Democrático Liberal, pinta el ojo derecho de un muñeco en el cuartel general de su partido, después de haber logrado la mayoría en las elecciones celebradas el domingo. El pintar el muñeco es una tradición japonesa en celebración de un deseo logrado. (Radiofoto AP)

Conversaciones entre potencias para prohibir ensayos nucleares

GINEBRA, 12 (LATINREUTER).- Gran Bretaña, Estados Unidos y la Unión Soviética comenzarán aquí mañana conversaciones a puertas cerradas en procura de una total prohibición de los ensayos de armas nucleares, renovando las esperanzas de terminar con una paralización de 14 años sobre el tema.

Los tres países tratarán de alcanzar un acuerdo en relación con los puntos fundamentales de un tratado internacional para presentar antes la Conferencia de Ginebra sobre el Desarme.

Paul Warnke, negociador en jefe de la delegación norteamericana tendrá a su frente a Igor Morokhob, director del Comité de Energía Atómica Soviética, mientras Gran Bretaña, estará representada por su Embajador en Berlín Oriental, Percy Cradock.

Las conversaciones se efectuarán fuera del marco de la Conferencia de Ginebra en las sedes de las tres embajadas aquí, y los analistas diplomáticos estiman que muy pocos detalles serán dados a publicidad.

Las otras dos potencias atómicas, China y Francia no estarán representadas. Ninguna de ellas firmó el tratado de 1963 que prohiben las pruebas en la atmósfera, el espacio exterior bajo el agua, ni participan en la Conferencia de Ginebra.

Las naciones de la Conferencia de Ginebra, disgustadas con Estados Unidos y la Unión Soviética, por negociar las principales medidas de desarme, a espaldas de la organización, han presionado para que las superpotencias concreten la iniciativa de una prohibición total de los ensayos.

Los analistas diplomáticos aquí, manifestaron que uno de los principales escollos a salvar será el de las inspecciones.

Los soviéticos propusieron el de las comprobaciones "in situ" a condición de que cada país de su acuerdo al ingreso de una comisión al lugar donde se sospecha se produjo una explosición.

Estados Unidos y Gran Bretaña solicitaron un número de inspecciones mínimo, señalando que más allá de cierto umbral, las técnicas sismológicas de detección e identificación no dan todas las seguridades necesarias.

La Unión Soviética y Estados Unidos firmaron un tratado en mayo de 1974, que limita las explosiones nucleares pacíficas a no más de 150 kilotones equivalente a 150.000 toneladas de TNT.

Devaluación de la peseta favorece a millones de turistas europeos

PARIS, 12 (LATINREUTER).- La devaluación de la peseta les cayó como un don del cielo a millones de turistas europeos dispuestos a pasar sus vacaciones en España.

En bancos y agencias de viajes de París se aseguró un gran efecto del anuncio sobre los 10 millones de turistas franceses que todos los años cruzan los Pirineos para pasar sus vacaciones en el territorio continental e insular en España.

Este fin de semana se iniciará la invasión turística, tras el 14 de julio, fiesta nacional francesa.

El año último, un tercio de los 30 millones de visitantes de temporada en España fueron franceses. Con la devaluación de la peseta, se espera que las cifras globales aumenten hasta superar incluso los 34 millones registrados en 1973. Así lo estima la filial local de la Oficina Española de Turismo.

Los franceses pagaron hoy 5,57 francos por cada 100 pesetas, en comparación con los 7 francos que abonaban antes de la devaluación, que fue del 19,9 por ciento.

España es uno de los sitios de veraneo favoritos de los alemanes occidentales. Casi dos millones de turistas de ese origen afluyeron a la península del año último.

Funcionarios de turismo en Bonn comentaron que la devaluación de la peseta fomentará los viajes a España, pero llegó demasiado tarde para tener un efecto significativo sobre las reservas de comodidades.

Un vocero de la Oficina de Turismo de Alemania Occidental en Francfort dijo: "La devaluación es por cierto una ventaja para el turismo a España, pero hay que recordar que los precios en ese país han estado aumentando con ritmo sostenido en los últimos tiempos a causa de la inflación".

El número de visitantes disminuyó el año último por la situación política, pero se espera un significativo aumento esta temporada.

Un vocero de la firma Touristik Unión International, de Hannover, aventuró que a raíz de la devaluación, España se podrá convertir en el segundo polo de atracción para los germanos, detrás de Austria, desplazando a Italia.

En Londres, voceros de las empresas de turismo dieron la bienvenida a la devaluación, que significa, dijeron, mayor dinero disponible y vacaciones más baratas para la temporada próxima. Los precios para este año ya han sido fijados, pero las firmas decidieron calcular los del venidero sobre la base del nivel de la peseta del 18 de julio.

Un empleado de la firma Thomas Cook expresó que el 70 por ciento de los turistas británicos eligen a España como punto de descanso.

Algunos operadores ingleses temen que haya alguna alza en los precios de los hoteles en la península, con lo cual disminuirían los beneficios que la devaluación trae aparejados.

En Estocolmo, las agencias de viajes predicen que España, que ya atrae el 43 por ciento del millón de suecos que toman sus vacaciones en el exterior, se quedará con más de la mitad en la temporada de otoño e invierno. Se supone que el turista sueco no ahorrará dinero, sino que aumentará la calidad de los servicios por que opte.

En Ginebra, los agentes de turismo opinan que la devaluación se produjo demasiado tarde para influir sobre la temporada veraniega, pero alentará a muchos suizos a visitar a España hacia fin de año. La península atraerá ahora a muchos turistas que tradicionalmente se dirigían a Grecia.

Baja del dólar neutralizó nuevo precio del petróleo

PARIS, 12 (AFP).- La reciente alza de cinco por ciento del petróleo de Arabia Saudita y los Emiratos Arabes Unidos quedó reducida a cero por la devaluación del dólar de los últimos días, estimaban hoy aquí medios especializados.

La erosión de la moneda norteamericana favorece una vez más a las potencias industrializadas que pagan en dólares el petróleo que importan desde los países del tercer mundo agrupados en la OPEP, entre ellos Venezuela y Ecuador.

"Los países consumidores no se quejarán" del debilitamiento del dólar, comentó hoy en París el diario económico francés "Les Echos".

Por ejemplo -agregó-: "El encarecimiento de 2,5 por ciento del costo de aprovisionamiento de Francia está desde ahora compensado por la depreciación del dólar".

Videla completará visita a provincias sobre el Paraná

BUENOS AIRES, 12 (LATIN).- El Presidente Jorge Rafael Videla completará esta semana con su visita a las Provincias de Entre Ríos y Corrientes, sobre el río Paraná, la serie de giras que como Jefe de Estado ha realizado para tomar contacto con los sectores sociales del interior del país.

El Jefe de Estado consideró esta mañana en Casa de Gobierno con los funcionarios que integrarán su comitiva las actividades que desarrollará en las dos provincias de la llamada mesopotamia argentina, enclavadas entre los ríos Paraná y Uruguay.

Videla permanecerá jueves y viernes en Entre Ríos, visitando las ciudades de Paraná y Concordia, y se reunirá con el Gobernador Comodoro Alberto Di Bello y miembros del gabinete provincial.

En Corrientes, donde llegará el viernes a la tarde, Videla se entrevistará con las autoridades provinciales y mantendrá audiencias con sectores de la juventud, organismos cívicos y directores de medios de difusión locales.

Ambas provincias, limítrofes con Uruguay y Brasil, participan del proyecto de desarrollo del Paraná Medio, es decir el aprovechamiento del tramo del río entre las ciudades de Corrientes y Paraná.

Esta semana se informó que han concluido los estudios sobre el Paraná Medio, que preven la construcción de un sistema de diques de llanura que permitirán no solo el aprovechamiento hidroeléctrico del área, sino también la recuperación de terrenos ahora anegadizos y el mejoramiento de las vías de navegación y de transportes terrestres.

Evolución inflacionaria causa preocupación en la Argentina

BUENOS AIRES, 12 (LATIN). La evolución del ritmo inflacionario "sigue constituyendo la preocupación fundamental de la conducción económica del gobierno militar", afirmó Luis García Martínez, jefe del equipo de asesores del Ministerio de Economía en declaraciones publicadas hoy.

El funcionario indicó que en la actual coyuntura argentina "más que el déficit presupuestarios influyen las expectativas de alzas de costos al hablar en la Cámara de la Industria de Procesos de la República Argentina (CIPRA)".

"El control de estas expectativas a través de la eliminación de aquella parte del arancel que no se utiliza, es la labor que busca llevar a cabo la Secretaría de Comercio" explicó García Martínez.

El Ministro de Economía, José Alfredo Martínez de Hoz, había convocado a principios de marzo a una "tregua" de precios y salarios, que fue flexibilizándose en materia de precios a lo largo de los 120 días de contención propuesta.

El costo de vida aumentó 7,5 por ciento en marzo, seis por ciento en abril 6,5 por ciento en mayo y 7,6 por ciento en junio, llevando a 52,9 por ciento el incremento total de los precios en el primer semestre de 1977.

PROTESTAS.- Londres 12 (AP).- La Policía forma una línea para contener a manifestantes que protestaron contra una planta procesadora de películas en Willesden, norte de Londres. Los manifestantes recibieron la solidaridad de otras personas durante su protesta. (Radiofoto AP)

SE COMPRA TELEFONO

Se compra línea telefónica con o sin teléfono en el centro de la ciudad.

Referencias Telf.: 40177

SECRETARIA

Prestigiosa institución, requiere, los servicios de una secretaria.

- Requisitos:
- Secretaria comercial, dactilógrafa con título.
- Experiencia mínima 3 años.

Las interesadas deberán enviar sus solicitudes, curriculum vitae, y pretensiones de sueldo a "Secretaria" Casilla Correo 288, La Paz, hasta el día viernes 15 Hrs. 16.00

ABOGADO

Empresa Minera Mediana precisa los servicios de un Abogado, a tiempo completo para cooperar a su Asesor Legal. Los interesados deben dirigir sus cartas a la casilla Nº 8649, acompañando su curriculum vitae, e indicando su pretensión de sueldo.

SECRETARIA

Empresa Minera Mediana precisa los servicios de una Secretaria dactilógrafa y taquígrafa, con experiencia no menor de 2 años.

Las interesadas deben dirigir sus solicitudes a la casilla Nº 8649, acompañando su curriculum vitae e indicando su pretensión de sueldo.

COBEE

Cía BOLIVIANA DE ENERGIA ELECTRICA S.A. Bolivian Power Co.

CORTES DE ENERGIA ELECTRICA, necesarios para mejorar los servicios que le presto.

JUEVES 14/7/77

ZONA: ALTO LA PAZ - VILLA ADELA de Hrs. 8:00 a 17:00, quedando sin energía los manzanos 330, 322 y 323.

Nuestro teléfono es el número 56911

Gracias por su cooperación y comprensión
CONSTANCIO

Empresa Nacional de Ferrocarriles

Convocatoria a propuestas Nº P.4/77
PROVISION VIVERES

Tercer Llamamiento

Por determinación de la Honorable Junta Especial de Adquisiciones de la Empresa Nacional de Ferrocarriles, por tercera y última vez, se invita a las firmas comerciales e importadoras del país legalmente establecidas, a presentar sus ofertas para la provisión de:

7.200 Latas Manteca de cerdo
45.000 Latas Leche en polvo de 1 kilo.

El Pliego de especificaciones generales se encuentra a disposición de los interesados, en las Oficinas de Gerencia Administrativa, Encargado Compras Pulpería, Plaza Zalles (Estación Central), casilla Nº 280, lugar donde se recibirán las propuestas, hasta horas 12.00 del 21 del mes en curso.

La Paz, julio de 1977.

GERENCIA ADMINISTRATIVA

Caja Petrolera de Seguro Social

AVISO DE REMATE

Por Resolución de Directorio Nº 86-76 de 28 de mayo del pasado año y aprobación de la Contraloría General de la República mediante nota Nº 12/638/76 de 5 de agosto de 1976, se dispone la venta en subasta pública con la rebaja de la segunda décima, del siguiente equipo y material en desuso, que se efectuará el día lunes 18 de julio a horas 14 y 30 en los Almacenes Generales de la Institución situados en la Avenida Arce Nº 2766.

DESCRIPCION	CANTIDAD	VALOR TOTAL
Cortina metálica c/carreta 2.88 x2.00 mts.	1	3.240.-
Persianas tipo Kirsh 1.10 x 2.00 mts.	4	4.860.-
Equipo de anestesia general	1	4.050.-
Motocicleta CZ serial 477-1-058090	1	6.480.-
Motor de automóvil Ford serial 711-M6	1	4.860.-
Calculadora eléctrica Monroe M570	1	2.430.-
Sumadoras Huinchadoras eléctricas Olympia	2	3.402.-
Calculadora Monroe	1	972.-
Calculadoras Monroe	2	1.620.-
Calculadora manual Facit	1	1.620.-
Calculadoras eléctricas Olivetti	2	3.240.-
Calculadoras eléctricas Monroe CSA-10-CST-10	2	4.050.-
		40.824.-
Escritorios, mesas, sillas, sillones colchones y otros enseres, según especificación a proporcionarse en Almacenes Generales		17.685.22
		58.509.22

Los interesados para intervenir en el remate, deberán depositar previamente el 5% de garantía sobre la base fijada, en la sección Caja de la entidad, calle Obispo Cárdenas Nº 1415, 7º piso.

La Paz, julio de 1977.

Natalio Fernández Pommier
GERENTE GENERAL

Dr. Oscar Aguilar Céspedes
JEFE NACIONAL SERVICIOS GENERALES

Lic. Daniel Morales C
DIRECTOR GENERAL a.i. DE CONTROL DE BIENES DEL ESTADO

VºBº
Original Firmado por
Dr. Alfredo Benitez Rivas
SUBCONTRALOR DE LA REPUBLICA

Delegados mineros protestan por actitud de sindicalistas ingleses

Aseguran que su oposición perjudica a 25 mil trabajadores

Delegados mineros de base, constituidos en esta ciudad, declararon ayer que los dirigentes mineros de Gran Bretaña "tratan de perjudicar a los mineros bolivianos", al oponerse a que el gobierno de su país cumpla la donación ofertada a Bolivia, consistente en 19 millones de libras esterlinas comprometidos para la modernización de las minas nacionalizadas.

El Comité Nacional de Bases de la minería se trasladó a esta ciudad e inmediatamente formuló declaraciones a la prensa. Los delegados, que hicieron conocer su preocupación por las informaciones registradas ayer por PRESENCIA sobre esa oposición, fueron Juan Arce, Tomás Villegas, Simón Alarcón, Severo Arce, Roberto Serrano, Federico Villavicencio, Mario Borda, Eduardo Martínez y Filemón Aduana.

"Queremos aprovechar la oportunidad expresar de repudiar enfáticamente la publicación del periódico inglés "The Guardian", pues tres personas a título de delegados de sindicatos mineros británicos pretenden hacer una evaluación de la situación laboral minera del país", indicaron que esos dirigentes, durante su permanencia en Bolivia, "no se pusieron en contacto con los trabajadores de base de las minas nacionalizadas" y que para realizar esta labor "no era necesario que se hubieran escondido en la clandestinidad". "Nosotros - dijeron- estamos dispuestos a recibir no sólo a trabajadores mineros de Inglaterra, sino de cualquier parte del mundo, para mostrarles nuestra realidad, al margen de todo compromiso político".

POSICION POLITICA

Dijeron que la oposición de "los supuestos dirigentes mineros de la Gran Bretaña tiene una dosis de intención política. Ellos buscan obstaculizar una donación del gobierno inglés que beneficiará a más de 25.000 trabajadores mineros bolivianos". Asimismo, señalaron que "en el próximo ampliado nacional de los mineros se va a considerar esta situación". "Los mineros expresaremos en esa reunión nuestro rechazo rotundo a esta intriga internacional, por estar marginada del aspecto laboral y estar ligada a intenciones políticas". Indicaron que los dirigentes mineros de Gran Bretaña "deberían preocuparse del problema de Irlanda, donde se conculcan las libertades del culto y se tiene un absoluto desprecio por los derechos humanos".

ASAMBLEAS SECCIONALES

Los delegados informaron que para el análisis de los problemas de la minería nacionalizada, actualmente se realizan asambleas seccionales. "En estas asambleas -dijeron- los trabajadores tienen la oportunidad de hacer conocer sus planteamientos, como también referirse a la actividad desarrollada por sus representantes". Indicaron que, en esas asambleas seccionales, los trabajadores del subsuelo están dando un ejemplo de la forma como se conducen las actividades sindicales, en una época donde no hay vigencia de las organizaciones sindicales.

Añadieron: "Creemos que nuestra labor debe merecer en estas asambleas un respaldo a sus dirigentes".

Señalaron que una ver concluidas las asambleas seccionales en todos los distritos mineros del país, el Comité Nacional de Bases convocará al Ampliado Nacional. En esta reunión se considerarán aspectos relacionados con las trabajadores, la empresa y el gobierno; la seguridad social, salud, vivienda, infraestructura social y el standard de vida de los mineros.

CONEPLAN consideró proyecto de desarrollo tecnológico

El Consejo Nacional de Economía y Planificación consideró en su sesión de anteayer el anteproyecto para la creación del Sistema Nacional de Desarrollo Científico y Tecnológico.

La información proporcionada en el Ministerio de Planeamiento y Coordinación indica que el anteproyecto no fue aprobado sino solamente "considerado"; antes de ser enviado al Gabinete será revisado y se harán las enmiendas correspondientes.

El anteproyecto tiene como objetivo establecer las bases de una política científica y tecnológica nacional, integrada a la política de desarrollo económico y social del país.

Buscará la promoción de acciones que determinen la progresiva adquisición del manejo científico y tecnológico. Se fomentará y estimulará la investigación y la prestación de servicios científicos y tecnológicos.

El anteproyecto del Sistema Nacional de Desarrollo Científico y Tecnológico indica que ese organismo estará formado por el Consejo Nacional de Desarrollo Científico y Tecnológico, por la Dirección Nacional de Ciencias y Tecnología del Ministerio de Planeamiento y por personas o instituciones relacionadas con las actividades científicas o tecnológicas.

Se prevé que el Consejo estará constituido por seis representantes de la comunidad científica, dos de la estructura gubernamental, dos de empresas productoras públicas y dos del sector social, designadas todos por el Presidente de la República.

El nuevo ente podrá coordinar sus tareas con los organismos del Gobierno y podrá participar en la elaboración de un presupuesto funcional del Estado para la ciencia y la tecnología.

Corte Superior ratificó la sentencia condenatoria a Gulf

La Corte Superior del Distrito de La Paz ratificó la sentencia condenatoria a Bob Robert Dorsey, en su condición de principal responsable de la Gulf Oil, por delito de soborno a funcionarios estatales bolivianos.

El expediente del caso fue remitido a la Fiscalía de Distrito en lo Penal, donde fue posible interponerse también contra el pronunciamiento que dictó también la Corte de La Paz en favor de Carlos Dorado Chopitea, directivo de Bolivian Gulf Oil Company.

De esa manera, la Corte Superior de La Paz ha ratificado la sentencia condenatoria que había formulado el Juez Segundo de Partido en lo Penal, Dr. Néstor Vargas Cardona, el 20 de enero pasado, no obstante la apelación que había hecho el abogado de oficio que se le designó.

El Juez Segundo de Partido en lo Penal había sentenciado a seis años de presidio al ex-gerente ejecutivo de la Gulf Corporation y 100 días de multa, resarcimiento de daños económicos contra el Estado boliviano.

La Corte de La Paz disminuyó la pena a Dorsey a cuatro años de presidio y 100 días de multa, según consta en el auto de vista correspondiente.

En ese auto de vista absuelve de culpa a Carlos Dorado Chopitea, además que la Corte del Distrito ha accedido al pedido de que se le suspenda el arresto que había estado cumpliendo judicialmente.

Como se sabe, el Ministerio Público ha seguido esta causa contra la referida empresa norteamericana en la consideración a que en Estados Unidos fueron denunciados públicamente casos de sobornos a funcionarios gubernamentales.

Las investigaciones que se realizaron dieron como resultado que esos sobornos fueron hechos para lograr la adjudicación de importantes obras relacionadas a la actividad petrolera, como es la construcción del oleoducto Santa Cruz-Yacuiba y otros.

El voluminoso expediente sobre lo que se ha dado en denominar "caso Gulf" cuenta aproximadamente de 600 folios, el mismo que como queda dicho, se encuentra en poder de la Fiscalía de Distrito en lo Penal.

MINEROS DE BASE.- Los dirigentes mineros de base, constituidos en esta ciudad, tuvieron palabras de censura para las informaciones que se registran en Inglaterra.

Ocho personas murieron en dos accidentes: aéreo y carretero

Ocho personas murieron en dos accidentes ocurridos el domingo y ayer, según partes difundidos por el Comando de Ingeniería del Ejército y la Fuerza Aérea.

El pasado domingo, un vehículo militar se precipitó en la zona de Chuspipata, ocasionando la muerte de cuatro personas; ayer, un avión se precipitó en las cercanías de Cobija, provocando la muerte de otras cuatro personas.

EMBARRANCAMIENTO

Una camioneta del Batallón "Gral. Román", 2 de Ingeniería, se precipitó a un precipicio en la región de Chuspipata, Nor Yungas, ocasionando la muerte de cuatro pasajeros, entre ellos dos menores; resultaron heridos otros cuatro, un menor entre ellos. El accidente se produjo aproximadamente a las 22 horas del domingo y fue confirmado ayer por el Comando de Ingeniería del Ejército, a través de un comunicado.

El vehículo militar partió de Caranavi el pasado domingo y en la noche, cuando atravesaba la región de Chuspipata, cayó a un precipicio debido, presumiblemente, a que la plataforma del camino había cedido. Entre los muertos, fallecieron una señora y su pequeño hijo, al igual que un menor, cuya madre y su hermanito resultaron heridos.

Los heridos han sido trasladados a la Clínica de COSSMIL, mientras ayer se hacían los últimos esfuerzos para rescatar dos de los cadáveres del fondo del precipicio.

El comunicado emitido por el Comando de Ingeniería del Ejército, dice:

El Comando de Ingeniería del Ejército, tiene el sentimiento de comunicar a la opinión pública, que el pasado domingo 10 salió de Caranavi la camioneta Toyota placa 25-0066 perteneciente al Batallón "Gral. Román" 2 de Ingeniería. Aproximadamente a horas 22:00 del indicado día, sufrió un accidente presumiblemente debido a un deslizamiento de la plataforma del camino en la región de Chuspipata, ocasionando el embarrancamiento del vehículo y provocando el fallecimiento de las siguiente personas:

Sgto. José Cossio Najera; señora Elsa Alarcón de Toro, menor Enrique Zenteno Claros y menor Vladimir Marcelo Toro Alarcón.

Heridos e internados en la Clínica de Cossmil: Señora Betty Claros de Zenteno, soldado Francisco Asquicho Poma, menor Germán Zenteno Claros y señor Jorge Ríos.

ACCIDENTE AEREO

Cuatro personas, dos militares y dos pasajeros, perdieron la vida al caer a tierra un avión que salía de la aeropista de Cobija, al amanecer de ayer. La información de la FAB ha identificado sólo a los tenientes Guillermo Aüe Yanne y Fernando Mariscal Muñoz, quienes pilotaban un avión particular Cessna, que había llegado a esa capital para recoger los restos del señor Rubén Aguilar que debían ser transportados a Santa Cruz.

A las 6 menos cuarto de la madrugada de ayer, el avión decoló de la capital pandina y, debido a las malas condiciones atmosféricas, chocó contra la chimenea de una fábrica de ladrillos ubicada en las inmediaciones de la pista, precipitándose a tierra.

El Comando General de la Fuerza Aérea emitió, al respecto, el siguiente comunicado:

El Comando General de la Fuerza Aérea, tiene el sentimiento de comunicar a la opinión pública, el sensible fallecimiento de los tenientes de aviación Guillermo Aüe Yanne y Fernando Mariscal Muñoz, ocurrido en lamentable accidente de aviación.

El hecho se produjo a horas 05.45 de esta mañana, en circunstancias que ambos oficiales se encontraban efectuando vuelo en el avión particular Cessna 206, matrícula civil CP-1295, luego del decolaje por causas aún no establecidas y debido a las malas condiciones atmosféricas, chocó con las instalaciones de una fábrica de ladrillos ubicada en las inmediaciones, precipitándose a tierra.

La aeronave debía efectuar vuelo de Cobija a Santa Cruz, conduciendo los restos mortales del señor Rubén Aguilar y dos de sus familiares que también fallecieron en el accidente.

Los restos de los mencionados pilotos, que eran caracterizados miembros del Colegio Militar de Aviación y se encontraban gozando de su vacación anual, serán trasladados en avión de la FAB a Santa Cruz de la Sierra para ser inhumados.

El Comando General de la FAB, hace llegar a sus afligidos familiares su más sentido pesar por la irreparable pérdida de los distinguidos oficiales, que enluta a la familia aeronáutica boliviana.

Mesa Redonda so... Seminario del Pl... Operativo Anual

El Subsecretario de ... ficación, Lic. Enrique G... inaugura hoy una ... Redonda en la que intervendrán personalidades del Fondo Monetario Internacional (FMI), del Instituto Latinoamericano de Planificación y Estudios Sociales (ILPES) y de otros organismos internacionales.

La mesa redonda constituye la segunda parte del Seminario sobre el Plan Operativo ... 1978. Presupuesto del Sector Público iniciado el 1º del presente mes y al que asistieron 40 funcionarios técnicos de entidades gubernamentales vinculadas a planificación, particularmente en los sectores industrial y agropecuario.

El seminario tuvo la finalidad de buscar la interrelación de los planes anuales operativos con el Presupuesto del Sector Público, a fin de buscar un sistema integrado de planificación.

Otro de los objetivos principales de esas reuniones es definir el tipo de apoyo programático, especialmente lo que se refiere a los sectores industrial y agropecuario.

Los debates de la mesa redonda se prolongarán por espacio de tres días y participarán representantes de los medios de comunicación...

Se adelantó para mañana la reunión del Gabinete

Mañana se realizará la reunión semanal de gabinete, en vista de que el Presidente de la República asistirá el viernes a la entrega de obras construidas por la Comuna paceña. En esta reunión, se escuchará el informe del Ministro de Educación, Cnl. Jaime Niño de Guzmán, sobre su viaje a Lima, donde participó en una reunión del Convenio Andrés Bello.

También se escucharán los informes de otros ministros y el relativo a los programas de actuaciones que cumplirá el Presidente en su próxima visita a las capitales de Panamá y Venezuela.

El día sábado, el Presidente Banzer y una comitiva viajarán a Sucre, con el objeto de asistir a los actos programados dentro de los festejos del Sesquicentenario de la Corte Suprema de Justicia. En estos programas estarán presentes más de diez Presidentes de Cortes Supremas de Justicia de los países sudamericanos.

El retorno de la comitiva oficial está previsto para las últimas horas del domingo o primeras horas del lunes.

COMISION EN ESTUDIO

Por instrucciones del Presidente de la República, se ha organizado una comisión integrada por los Ministros de Interior y Finanzas y el Secretario General de la Presidencia de la República, para iniciar el estudio de tres proyectos de leyes presentados por la Contraloría General para la aprobación por el gobierno. Estos proyectos se refieren a la Ley Orgánica de la Contraloría General, la Ley del Control Fiscal y la Ley de Procedimientos de Juicios Coactivos.

El Presidente Banzer ha instruido a la comisión elaborar sus informes en un tiempo relativamente breve, por cuanto es de conveniencia nacional proceder a su aprobación.

Mons. Gutiérrez Granier levantó cargos por mal uso de productos

COCHABAMBA, 12 (PRESENCIA).- El Arzobispo de Cochabamba Armando Gutiérrez Granier envió una atenta nota a la señorita Blanca Dalloli que había sido injustamente denunciada por un señor Vera Burgoa sobre malos manejos de productos Caritas entregados para la casa cursillista.

Mons. Armando Gutiérrez Granier levanta los cargos y hace las respectivas aclaraciones abonando la buena conducta y la honestidad con que siempre ha procedido la señorita Blanca Dalloli y en su nota Monseñor Gutiérrez señala: "Le ruego pasar por alto, como buena cristiana, los términos injuriosos y denigrantes de la mencionada carta del señor Vera. En la obra de apostolado que uno realiza y en el mensaje evangélico que uno entrega al prójimo, siempre existen incomprensiones y a veces violencias como en el caso presente".

"Ud., goza, dice Monseñor Gutiérrez Granier a la señorita Blanca Dalloli, de la confianza del Arzobispado que no tiene sino motivo de gratitud para con su trabajo y, también goza usted del aprecio de nuestro pueblo y de la gratitud de todos cuantos pasaron por la casa de cursillos ya sea en jornadas, seminarios, etc., por todo el bien que hace su trabajo de apostolado".

La señorita Blanca Dalloli goza en nuestro medio de un alto aprecio y se considera que las calumnias han sido completamente desechadas, ponderándose la nobleza de la mencionada dama.

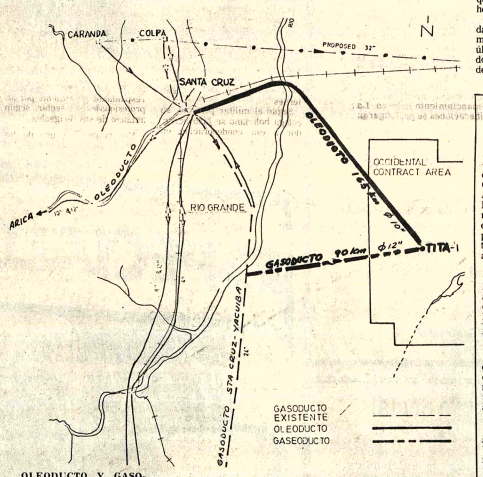

OLEODUCTO Y GASODUCTO.- La construcción de un oleoducto desde campo Tita 1 hasta Santa Cruz, con una extensión de 165 kilómetros; y de un gasoducto, desde el mismo campo Tita 1 hasta el Troncal del Gasoducto Santa Cruz-Yacuiba, con una extensión de 90 kilómetros (ambos trabajos a cargo de la empresa "Williams Brothers Bolivia S.A.") serán entregados el 30 de diciembre de este año y el 30 de mayo de 1978, respectivamente, según anunció ayer el Ministro de Energía e Hidrocarburos, Guillermo Jiménez Gallo. El oleoducto permitirá transportar, a partir de enero de 1978, 10.000 barriles diarios de petróleo crudo que incrementarán la producción nacional y 50 millones de pies cúbicos de gas natural a través del gasoducto anunciado.

Educación Liberadora tema de un cursillo

Ciento cincuenta maestros de La Paz asistieron la semana pasada a un cursillo sobre Educación Liberadora, que se dictó en dependencias del colegio Loreto. Los participantes pertenecen a colegios de Fe y Alegría, fundamentalmente. Las clases teóricas se dictaron en el colegio Loreto; las prácticas en el colegio Ignacio Calderón. El cursillo fue dictado por el Equipo de Mejoramiento Docente Urbano de la Comisión Episcopal de Educación.

En el transcurso del cursillo, se tocaron temas relativos a la Técnica del Estilo Personalizado, Sociología, Sicología y Creatividad. Los organizadores, según se informó no pudieron admitir a 40 maestros más, que tenían interés, por el elevado número de concurrentes ya inscritos.

NUEVO MANUAL

Fe y Alegría y Mejoramiento Docente de la Comisión Episcopal de Educación se encuentran trabajando en forma acelerada en la elaboración de un nuevo Manual de Educación Personalizada, esta vez para los ciclos Intermedio y Medio.

En las citadas instituciones, se informó que el texto, que recoge experiencias desarrolladas en colegios de La Paz y el interior, saldrá a luz pública en el próximo mes de octubre. Anteriormente, las dos entidades editaron un manual para el ciclo básico. La publicación apareció el pasado año y, según se informó, actualmente se halla agotada.

Renunció el Contralor de Oruro

El Contralor Departamental de Oruro, Lic. Conrado Villarroel R., presentó renuncia irrevocable "considerando que motivos de orden personal" no le permiten aceptar su traslado a la oficina central de La Paz. Esos motivos, explicados en su nota de renuncia al Contralor General de la República, se refieren a "intrigas y maniobras de personas que pretendían ocupar el cargo que ejercía".

El Lic. Villarroel explica que fue nombrado Contralor Departamental en diciembre de 1974, luego de seguir un curso de especialización en ISAP, y que al hacerse cargo de esas funciones cambió la antigua estructura administrativa, para agilizar el trámite fiscal y dar mejor atención al público.

Afirma que hubo personas que se creyeron con igual o superiores derechos a ser elegidos Contralor, aunque sus pretensiones sólo se fundaban en el transcurso vegetativo e infructuoso del tiempo y en la maestría de la intriga". Agrega que se destacó una campaña de desprestigio en su contra.

Señala que al concluir su vacación, fue invitado a trabajar en la oficina central de La Paz, orden que no la podía aceptar. Al rechazar esa invitación, comunica al Contralor General su decisión de renunciar irrevocablemente al cargo.

Concluyó el seminario sobre luminotecnia

El pasado viernes fue clausurado el seminario de luminotecnia, auspiciado por la Sociedad de Ingenieros de Bolivia y la empresa Philips.

Los asistentes al ciclo de disertaciones recibieron certificados de asistencia.

Las conferencias estuvieron a cargo del Ing. Liboe Smit, de la citada empresa.

Los organizadores de la Sociedad de Ingenieros de Bolivia anunciaron que, a partir del próximo 20 de julio, se llevará a cabo un seminario sobre el cemento.

Bolivia en reunión de mineros chicos

LIMA, 12 (LATIN).- Esta capital será sede del Primer Congreso Continental Americano de Pequeños Mineros, que se efectuará en noviembre del año próximo, y en el que han asegurado su participación 150 representantes de diversos países, se anunció aquí.

La sociedad Progreso de la Pequeña Minería informó que al evento asistirán, entre otros, delegados de Argentina, BOLIVIA, Chile, Uruguay, Paraguay, México, Estados Unidos, Canadá y Perú.

Agregó que también han confirmado su asistencia, en calidad de observadores, representantes de la pequeña minería de países europeos y africanos.

El congreso cuenta con el apoyo de Argentina y BOLIVIA, países a los que viajó recientemente el dirigente minero Tomás Cenzano, formando parte de una misión comercial que preside el Ministro del ramo, teniente general Luis Farías Graziani, añadió la Sociedad.

SEMINARIO DE PROYECTOS.- El Centro de Estudios Empresariales (CEDES) inauguró un Seminario sobre Identificación, Formulación y Evaluación de Proyectos de Desarrollo Económico, que se realiza en coordinación con el Centro de Investigación y Formación en Economía y Administración Pública de la Universidad Católica de Córdoba, Argentina. En la fotografía, aparece el conductor del seminario, Dr. Carlos Vido Kesman, y el Director de CEDES, Ing. Oscar V. Borries.

COMERCIAL "BOLIVAR"
Calle Bolivar 616, 2do. Piso, Of. 5
OFRECE: Departamento en anticrético dos dormitorios Living Comedor Baño y Cocina $b. 140.000 en calle Pisagua

Compro Generador 110 - 220 - 380 - 440 Nuevo o usado Buen estado mínimo 52 KWA Máximo 60 KWA 50 ciclos - Pago contado. Llamar Tel. 57501

CITACION
LA COORDINACION DEL SINDICATO DE TAXIS "1º DE MAYO" cita a los adjudicatarios de los automóviles DATSUN y TOYOTA a la reunión que con carácter de URGENCIA se llevará a cabo el día miércoles 13 del presente, a hrs. 18:00 (6 de la tarde) en el local del Sindicato donde se procederá a la entrega de los respectivos documentos.
La Paz, julio de 1977
LA COORDINACION
Sello.- Sindicato de Choferes de Automóviles en Alquiler 1º de Mayo

Fábrica Boliviana de Cerámica
FABRICANTE DE LOS AFAMADOS
AZULEJOS FABOCE
Ampliando su red de distribuidores invita a las personas o firmas interesadas en la distribución de
AZULEJOS
en las plazas de Oruro - Sucre - Potosi.
Dirigir sus propuestas o solicitar informes a: "FABOCE" Km. 9 carretera Sacaba casilla 2440 - teléfono 28590 - Cochabamba.
MS Publicidad

¡YA ESTÁ A LA VENTA!

El Almanaque Deportivo 1977 trae la información más reciente de todos los deportes y sus figuras más relevantes.
Fútbol, boxeo, ciclismo, béisbol y muchos, muchos más. Marcas mundiales, anécdotas y curiosidades. Resumen de récords y datos deportivos, con ilustraciones y sensacionales fotografías a todo color.
El Almanaque Deportivo será su enciclopedia más completa y no debe faltar en ningún hogar donde se sea aficionado o en que se practique algún deporte.
¡Adquiéralo antes de que se agote!
ALMANAQUE DEPORTIVO 1977
DISMO comercio 806 La Paz
en todos los puestos de revistas!

Cochabamba

Se declaró procedente un habeas corpus en favor de un detenido

COCHABAMBA, 12 ESENCIA).- El Juez ndo de Partido en lo Penal, Arturo Arnez, declaró edente la demanda de ha- corpus planteada por el Walter Rocha, Presidente Comité Ejecutivo de la mblea de los Derechos anos, en favor de los ciuda- s Juan Salles y Marvel lic, quienes habían sido de- dos por el Servicio de ligencia del Estado en abamba. A esta conclusión egó en la audiencia pública se realizó hoy en ese juzga- Asistieron el personero de ervicio de seguridad, Omar ón, el P. Rocha, los abogá- le ambas partes, numeroso ico y representantes de la sa.

PROCEDENTE

La abogada de los detenidos, Dra. Julieta Montaño, expuso todos los antecedentes del problema y se escuchó al abogado de la otra parte. Después de un cuarto intermedio, el Juez de Juzgado de Partido dio el siguiente fallo:

Declara procedente la demanda de "hábeas corpus" y ordena que, de conformidad a la segunda parte del artículo 18 de la Constitución Política del Estado, el jefe del Servicio de Inteligencia del Estado pase en el día todos los antecedentes acumulados a conocimiento del Fiscal de Instrucción de Turno en lo Penal, para el juzgamiento del imputado Marvel Busolic, bajo conminatoria de ley. Esta sentencia será elevada en consulta ante la Corte Suprema de Justicia en el término de 24 horas.

Se dice que el ciudadano Juan Salles ayer fue remitido al Juzgado de Instrucción en lo Penal de la capital, por el delito de ejercicio indebido de profesión, por lo que está definida la situación jurídica de aquél. En cambio, Marvel Busolic se encuentra aún detenido en las celdas policiarias, desde hace más de un mes, con fines de investigación científica que le permiten otorgar esa su labor de buscar indicios y pruebas, cuya verificación estará a cargo de las autoridades judiciales en materia criminal, siendo del caso, entonces, que remita sus conclusiones al Ministerio Público, denunciando la comisión del hecho delictuoso.

Se indica en los considerandos que la autoridad demandada no ha concretado sus imputaciones ni demostrado indicio alguno de comisión de delitos, por lo que no es autor del hecho que se le imputa en esta audiencia pública. Se hizo referencia al artículo 18 de la Constitución Política del Estado, según el cual el "hábeas corpus" es un medio eficaz para garantizar los derechos del hombre y la libertad personal.

ENTREVISTA.- El Presidente de la República del Perú, Gral. Francisco Morales Bermúdez, en audiencia especial recibió al Ministro de Educación de Bolivia, Cnl. Jaime Niño de Guzmán, durante su estadía en Lima, con motivo de la reunión de Ministros de Educación del Convenio "Andrés Bello".

Ministro de Hidrocarburos:

YPFB suspendió trabajos en el Altiplano por sus altos costos

Los trabajos de perforación que realizaba YPFB en el Altiplano fueron suspendidos debido a que sus condiciones geológicas requieren de una inversión cuantiosa, que podría ser empleada en áreas que ofrecen mayores posibilidades.

La información fue proporcionada ayer por el Ministro de Energía e Hidrocarburos, Guillermo Jiménez Gallo, durante una conferencia de prensa efectuada en su despacho.

Refiriéndose a la suspensión de trabajos en varios lugares del Altiplano, explicó que la estratificación del terreno no permite efectuar fácilmente los trabajos que se requieren en esta materia y que, además, son costosos.

Dijo que YPFB realizó trabajos de perforación en Vilque, Copaquila, Garcí Mendoza y La Joya, en San Andrés de Machaca, pero que debido a las formaciones geológicas y a la dureza del terreno fueron suspendidas.

Hace años, estudios realizados por técnicos y expertos soviéticos, japoneses y norteamericanos determinaron la presencia de hidrocarburos en el Altiplano, lo cual debía ser confirmado con perforaciones en las zonas estudiadas, pese al riesgo que se corría en la empresa.

Entonces, la Gulf Oil Co. previó que se invertirían más de 50 millones de dólares en la exploración y perforación en zonas altiplánicas. Posteriormente, YPFB inició trabajos de perforación que llegaron a 3.000 y 3.500 metros de profundidad, pero no alcanzaron a los 7.000 o más, donde, se estimó, se hallarían napas conteniendo petróleo.

El Ministro, al referirse a la suspensión de las perforaciones, manifestó que Yacimientos Petrolíferos Fiscales Bolivianos requiere de recursos económicos para financiar esos trabajos, pero que actualmente ese dinero es destinado a áreas que ofrezcan mayores posibilidades de contener petróleo.

ALZA DE TARIFAS DE ENERGIA ELECTRICA

Contestando a una pregunta, el Ministro afirmó que no existe ninguna autorización del gobierno a la Compañía Nacional de Energía Eléctrica (ex Bolivian Power) para el alza de tarifas en el servicio de luz.

Aseguró que la Dirección de Electricidad mantiene un estricto control sobre el particular y que, por lo tanto, no hay razón por la cual las tarifas del servicio de luz sean elevadas.

CREACION DE BANCO

En respuesta a una pregunta relacionada con la Organización Latinoamericana de Energía (OLADE), el Ministro de Hidrocarburos dijo que Bolivia apoya la creación de un organismo financiero q tiene el propósito fundamen de integración, protecci conservación, racional ap vechamiento, comercializac y defensa de los recurs energéticos de la Región.

En la VI Reunión Expertos que se realizó en Q to, del 27 de junio al 1°. de ju de este año, Bolivia acreditó representantes y participó a vamente en ella. Los temas m importantes tratados en Junta fueron: Organis Financiero de OLADE; M cado Latinoamericano Hidrocarburos, Racionalización del uso ahorro de la Energía.

En la Reunión de Minist a celebrarse en Quito, del 5 de septiembre, los paí miembros deben llevar pl teamientos concretos en cua a modalidad de la organizac monto de capital, fórmulas aportación, sistema de votac sede del organismo y op tunidad de la creación mismo.

Programa conmemorativo a la Revolución de Julio de 1809

Mediante una Ordenanza icipal, la Alcaldía declaró días 15, 16 y 17 como de gocijo público y dispuso el banderamiento de los edificios durante ese tiempo.

La disposición de la Alcaldía ca facilitar que el pueblo eño conmemore, con unción ca, el 168 aniversario de la olución del 16 de Julio de , encabezada por D. Pedro ingo Murillo y otros paas.

El programa conmorativo preparado por la ldía incluye numerosos s culturales, artísticos y cís. Asimismo, contempla la ega de varias obras icas, como un homenaje a la ad de La Paz y a la gesta ncipadora.

El viernes 15, a horas 18.30, nsejo Municipal de Cultura zará una sesión de honor en lón de Espejos del Palacio istorial, que estará presi- por el Alcalde Mario cado.

FILE DE TEAS

A las 20.00 horas del mismo se realizará el Desfile de y de carros alegóricos que partirá de la Plaza Pérez Velasco, recorrerá el centro de la ciudad y finalizará en la Av. 16 de Julio.

Esa misma noche, la Alcaldía auspiciará, como todos los años, verbenas populares en los mercados de la ciudad, los mismos que serán engalanados por los vendedores.

TE DEUM

El sábado 16, cuya aurora será saludada por salvas y dianas de música, se celebrará un solemne Te Déum en la Catedral Metropolitana con asistencia del Presidente de la República, Ministros de Estado, autoridades nacionales, departamentales y de las Fuerzas Armadas.

PROCESION

A horas 11.00 del mismo día el pueblo paceño asistirá a la tradicional Procesión de la Virgen del Carmen, Patrona de Armas de la Nación, en el ámbito de la Plaza Mrurillo.

Por la tarde, a horas 14.00, se dará comienzo al Desfile Cívico, al que asistirá el presidente, miembros del gobierno e instituciones locales.

Concluyó 8°. Reunión de Ministros de Educación del Convenio Andrés Bello

Con la aprobación de varias resoluciones concluyó en Lima la 8ª reunión de Ministros de Educación de los países signatarios del convenio "Andrés Bello". Después de participar en esa reunión, el ministro boliviano Cnl. Jaime Niño de Guzmán, retornó al país.

De acuerdo a sus propias declaraciones, el ministro de Educación del Perú, Gral. Otto Eléspuro Revoredo, lo despidió en el aeropuerto "Jorge Chávez", de Lima. El ministro boliviano durante su asistencia a esa reunión, logró un mayor acercamiento y fortalecimiento de las relaciones entre las naciones firmantes del convenio subregional, en los campos de la ciencia, la cultura y la tecnología.

Niño de Guzmán no quiso adelantar ninguna información acerca de los acuerdos a los que arribaron los asistentes a esa reunión. Anunció que, oportunamente, hará conocer detalles de su participación y de los puntos que favorecen a Bolivia.

El ministro boliviano, junto a sus colegas asistentes a la reunión internacional, fue recibido en audiencia especial por el presidente peruano Gral. Francisco Morales Bermúdez, en su despacho del Palacio "Pizarro" de la capital peruana.

CONDECORACION

Asimismo, en ceremonia cumplida en el Círculo Militar de Lima, el ministro peruano de Educación Pública y Canciller de la Orden, Gral. Otto Eléspuro Revoredo, impuso al ministro boliviano la condecoración nacional de la "Gran Cruz de la Orden de las Palmas Magisteriles".

Según el militar peruano, su colega boliviano se hizo acreedor a esa condecoración en reconocimiento por su activa participación en el marco integracionista del convenio "Andrés Bello".

A la reunión subregional asistieron los ministros de Educación de Colombia, Ecuador, Venezuela, Perú (como país organizador) y Bolivia. Asistieron también, observadores de otros países, que tienen relaciones en los campos citados con las naciones firmantes del convenio.

EXPLICACION.- El Ministro de Energía e Hidrocarburos, Guillermo Jiménez, explica a la prensa los alcances de la construcción del oleoducto campo Tita-Santa Cruz y del gasoducto campo Tita-Troncal del Gasoducto Santa Cruz-Yacuiba.

CREDITOS BANCARIOS PARA DESARROLLO.- La División de Desarrollo del Banco Central realiza una evaluación de los diversos problemas relacionados con los créditos bancarios destinados aprogramas de desarrollo, a fin de lograr objetivos concretos a través de los Programas FRA-1, FRA-2, FRI y otros similares. Esa reunión evaluativa se efectúa con la participación de técnicos de las oficinas regionales del Banco Central, quienes informarán sobre la actividad de éstas en el citado campo crediticio, para formar un cuadro y, sobre su base, analizar el comportamiento de esos créditos. En esa reunión, se analizan dos nuevos programas que se denominarán "Fondo de garantía para créditos productivos" y "empresas rurales y agroindustriales", que tendrán financiamiento externo. La fotografía muestra un aspecto de la reunión, cuyas deliberaciones se prolongarán hasta el viernes.

Laboristas británicos....

(Viene de la página 1)

gó: "Pedimos la inucción de criterios onales en la decisión de gar licencias para la exación de armas a Brasil y ntina, de modo que las que xporten no sean empleadas la represión inacional".

El comité agregó también: do que los regímenes en el r en Santiago, Buenos Aires Pretoria comparten en ral la misma ideología antiocrática, consideramos que gobiernos de Chile, Arge a y Sudáfrica deben ser tras de manera similar por e de un gobierno laborista". Exhortó asimismo al moiento sindical británico a nder a Chile y Argentina, en nera instancia, aquellas ciones impuestas acmente al gobierno sudafricano. Dijo, por ejemplo, que el gobierno laborista debería vigilar cuidadosamente la conducta de las compañías británicas en Latinoamérica y que debería exigir la revelación de toda la información sobre sus operaciones en cada país.

"Apoyamos la decisión del gobierno laborista de suspender la ayuda oficial a Chile y derivarla a los organismos que ayudan a las víctimas de la Junta y exhortamos a que la misma política se aplique en los casos de otros países del sur de Latinoamérica".

Respecto de las cuestiones nucleares, la resolución dijo que el gobierno británico debería adherir al gobierno holandés en la negativa a permitir que el consorcio británico-germano-holandés suministre a Brasil combustibles nucleares hasta tanto no firme el tratado de no proliferación nuclear.

El gobierno británico debería unirse al norteamericano en presionar a Brasil, y también a Argentina, para que firmen el tratado de 1968 y sobre Alemania Federal para que renegocie su contrato nuclear con Brasil, dijo la declaración.

El comité es el organismo político del Partido Laborista fuera del Parlamento. Pero sus recomendaciones no siempre afectan directamente al gobierno laborista, que invariablemente no interfiere en las transacciones comerciales y financieras normales.

ADAA organizó un seminario nacional

La Dirección Ejecutiva de Administración Autónoma de nacenes Aduaneros ha ornizado su Primer Seminario cional para discutir el tema "coordinación e interrelación ncional", que se realiza desde 8 de este mes, en las inslaciones de AADAA en El Alto.

Los objetivos del seminario son de coordinar la aplicación de procedimientos técnico-administrativos elaborados por los organismos técnicos de AADAA, que han sido puestos en práctica con carácter experimental en los almacenes de la Central y la Superintendencia en el puerto de rica; lograr mayor dinámica n la ejecución de planes trazaos por la entidad, en torno a a mejor prestación de sercios; mediante la interrelación acional.

Los participantes en ese ninario son funcionarios de ni- superior de la Central, encias y Superintendencias interior y exterior del país.

Las disertaciones están a rgo de personal especializado materia aduanera, de la rección General de Aduanas e itados de varios organismos e tienen relación con el nercio exterior de Bolivia.

Carter rechaza...

(Viene de la página 1)

retórica inamistosa. Creo que quizás los soviéticos tienen razones políticas para evidenciar un exagerado desacuerdo, pero no se a ciencia cierta cuáles podrían ser esas razones", manifestó.

Carter afirmó resueltamente que está decidido a no dejar de lado su campaña en favor de la defensa de los derechos humanos y a no modificar sus posiciones políticas básicas, pero, al mismo tiempo, manifestó que, en su opinión, las relaciones soviético-norteamericanas no son tan malas como alguna gente piensa.

Congresos odontológicos concluirán hoy en La Paz con consenso de éxito

El triple congreso de odontólogos, que a nivel nacional e internacional se realiza en La Paz, finalizará esta noche, con el convencimiento de organizadores y participantes de que arrojará resultados positivos a nivel profesional y para la comunidad en general.

Ese consenso se fundamenta en varios aspectos, entre los que fueron mencionados los referentes a la alta calidad profesional de los disertantes y de los temas tratados.

Portavoces del Comité Organizador de estas reuniones manifestaron que las disertaciones de especialistas extranjeros y locales han superado los niveles de expectativa.

Se refirieron a los casos de prevención, diagnóstico y tratamiento de las anomalías de crecimiento y oclusión dentomaxilar en la niñez, la prevención de las caries dentarias en general, diagnóstico y terapéutica de los procesos infecciosos bucales, maxilares y faciales, así como los referentes a las enfermedades gingivales y periodontales y de endodoncia.

Estos y otros temas han sido enfocados mediante simposios y temas libres, en los que se ha dejado constancia de experiencias de mucha importancia y los avances que se han registrado en la especialidad odontológica.

Nueve profesores de Argentina, Colombia/OMS, Chile, Uruguay y Bolivia asisten como invitados para dictar cursos en estas jornadas. Otros 24 lo hacen como demostradores de casos específicos, entre los que, además de los países antes citados, se cuentan tambien de Brasil Paraguay y Perú.

Tal como se informó en anteriores oportunidades, esta triple reunión de profesionales odontólogos corresponde, por una parte, al Primer Congreso Internacional de Odontología que realiza Bolivia y, por otro lado, el Séptimo Congreso de la Federación Odontológica Latinoamericana (FOLA) y el Cuarto Congreso de la Confederación Odontológica Regional Andina (CORA).

La salud pública y seguridad social, educación odontológica, seguridad profesional, fondos mutuales y seguros colectivos y otros de índole institucional son analizados por el congreso de FOLA.

En cambio, CORA, evalúa los últimos avances de la Odontología en los programas de salud del Grupo Andino, proposiciones en el campo de la seguridad social, creación de la Asociación de Facultades de Odontología del Grupo Andino y otros de específica relación profesional e institucional.

No se descarta la posibilidad de que se acuerden aspectos muy importantes en cuanto a programas de salud pública y seguridad social interrelacionados entre las instituciones odontológicas y las estatales para encarar mejor los problemas de enfermedades bucodentales.

En lo que concierne a los odontólogos del Grupo Andino, estos podrían sentar las bases de un acuerdo subregional para la aplicación de prestaciones dentarias, en base a la seguridad social de los países signatarios del Acuerdo de Cartagena, lo que constituiría un precedente y un respaldo en los programas de integración de los mismos, según anticiparon dirigentes del Colegio de Odontólogos de Bolivia.

Otro aspecto significativo en esta triple reunión odontológica, en la que participan aproximadamente 300 profesionales, es la realización de cursos especiales (pre y postcongreso) en favor de jóvenes odontólogos de todos los distritos del país.

El propósito de estos cursos es brindar la oportunidad de actualizar y mejorar conocimientos sobre diversas especialidades de la ciencia odontológica para que puedan aplicarlos en forma inmediata en las comunidades donde les corresponde desenvolverse.

Temas sobre odontopediatría, prótesis y ocusión serán los predominantes en la última jornada de hoy.

La clausura de los congresos se producirá a las 21.00 horas, en el Salón Libertador del Hotel Sheraton, a donde se ha anunciado la concurrencia de autoridades de gobierno y de instituciones profesionales afines.

Sector profesional apoyará desarrollo de la industria químico-farmacéutica

Los planes de desarrollo de la industria química y farmacéutica en el país serán respaldados plenamente por los profesionales del sector, según anuncio de sus dirigentes.

Ese punto será uno de los principales de que constará el temario del Primer Congreso Nacional del Colegio Bioquímico y Farmacéutico de Bolivia, a realizarse en La Paz desde el 15 al 17 de este mes.

Los organizadores de ese congreso han manifestado que el apoyo a los planes de desarrollo de la industria químico-farmacéutica se debe al convencimiento de que ella se tiene que incrementar en el país.

Las estadísticas demuestran que Bolivia gasta considerables sumas de moneda fuerte en la adquisición de productos químicos y farmacéuticos, que podrían ser fabricados localmente.

En lo que se refiere a la fabricación de medicamentos en Bolivia, se estima que la actividad es incipiente e insuficiente para satisfacer los requerimientos que se tienen y que crecen anualmente, al punto que se estima que en el año 1980 el gasto será de 40 millones de dólares.

Los bioquímicos y farmacéuticos estiman, por otra parte, que la consolidación e incremento de la industria de sus especialidades permitirá garantizar más eficazmente el capital humano nacional a menores costos y con beneficios de otro tipo para la nación.

Su posición de respaldo para el incremento de esas industrias se basará en los anuncios gubernamentales sobre este campo. Como se sabe, el gobierno dio plazo (ya vencido) para que las firmas fabrica extranjeras con repr taciones comercializad estables en el país in programas de fabrica primaria de sus producto Bolivia.

EL CONGRESO

El congreso de los fesionales bioquímicos y macéuticos ha concitado pectativa entre los afil distritales. Se calcula que, de los de La Paz, participar representantes de los departamentos.

Además del punto mencionado, se conside otros de índole científica que corresponden al d volvimiento profesional tiucional, como ser un pro de ley sobre el ejercicio profesión de bioquímico farmacéutico.

El temario científico oportunidad a la actuali de conocimientos y, pecialmente, al intercam experiencias profesionale como el conocimiento de lo blemas que se confront esos campos.

"Plan Regulador de Cobija" fue entregado a sus autoridades

Durante el fin de semana, el Subsecretario de Urbanismo Floyd Foster, en representación del Ministro de Urbanismo y Vivienda, entregó a las autoridades de Cobija el "Plan regulador", de la capital de Pando.

Esta es la séptima capital de departamento que cuenta hasta el presente con un plan regulador.

El acto de entrega fue presidido por el Ministro de Previsión Social y Salud Pública, Tcnl. Guido Vildoso, en su condición de ministro enlace con Pando; estuvieron tambien presentes el Prefecto del Departamento, la Alcaldesa, el Comandante de la Guardia y otras autoridades.

El Presidente del Comité Cívico de Pando, manifestó su agradecimiento al Ministro de Urbanismo.

Por su parte, el Ministro Vildoso agradeció al Ministro Maese y especialmente a sus oficinas técnicas por la labor desarrollada.

El citado plan fue elaborado por la Dirección General de Desarrollo Urbano, a través de estudios realizados por la empresa consultora CONAL.

ANUNCIO

Asimismo, el Subsecretario de Urbanismo dijo que el Ministerio actualmente estudia la construcción de un mercado central para Cobija; en tal sentido, se espera que CORDENO presente el estudio socio-económico, para que sea el Servicio Nacional de Desarrollo Urbano (SENDU) la entidad encargada de financiar esa construcción.

Funcionará servicio dental en zonas marginales de La Pa

Un programa piloto de prevención y lucha contra las enfermedades dentarias y bucales se llevará a cabo en los sectores marginales de La Paz, según acuerdo inicial que han adoptado en ese sentido la Alcaldía paceña y el Colegio de Odontólogos de Bolivia.

El Presidente de esta última institución, Dr. Carlos Borja Briancon, dio cuenta de esa posibilidad inmediata, a la vez que destacó la importancia del programa, en cuanto se refiere a una atención de este tipo en los sectores marginales de La Paz.

Hizo resaltar también la iniciativa que en este caso correspondió al Alcalde Mercado, cuando plant asunto en una reunión mantuvo con los partici bolivianos y extranjeros triple congreso odontológi se realiza en La Paz.

Borja manifestó q planteamiento referente a Alcaldía de La Paz y el C de Odontólogos de Bolivia esfuerzos para encara programa de atención de los sectores paceños ginados adquiere una e dimensión social, que tornarse en ejemplo para distritos.

En base a lo anter miembros del Coleg Odontólogos de Boliv acogido con entusiasmo e y sus colegas extra aplaudieron la iniciativa expresiones del informan

El programa consist que la Alcaldía de L proporcionaría los re económicos que se ne mientras que el Cole Odontólogos aportaría concurso profesional afiliados.

Dentro de ese esque formarían equipos denta viles para prestar su as a los barrios periférico Paz, tanto para trata como en lo concerniente todos de prevención.

En relación a plan ventivos, la Alcaldía pondría a realizar un programa de tratamie agua potable, especialme la provisión de fluor, par en lo posible los altos ín caries dentales que se r entre la población.

El Alcalde pidió a gresistas odontólogo pongan el máximo de fuerzo en sus delibe para alcanzar planteam soluciones que condiga interés social de sus res países.

El Presidente del C Odontólogos de Bolivia esta proposición fue también con benepl quienes visitaron a es dad.

Aviso a los acreedores de Hollidge y Cia.

Se comunica a los acreedores de Hollidge y Cia. S.A. que el plazo para la presentación de los documentos que amparan su acreencia contra la firma fallida, vence impostergablemente el dia lunes 18 de julio de 1977.

LOS JUECES COMISARIOS
HOLLIDGE Y CIA. S.A.

"Héroes Nacionales de "Cañada Strongest"

Habiéndose constituido el Directorio de "HEROES NACIONALES DE CAÑADA STRONGEST", bajo la intervención designada por la "FEDERACION DE HEROES NACIONALES DE BOLIVIA" y la CONFEDERACION NACIONAL DE EXCOMBATIENTES DE LA GUERRA DEL CHACO" se invita muy cordialmente, a inscribirse en su registros CON CARACTER ABSOLUTAMENTE GRATUITO, a todos los Beneméritos de la Patria, que hayan tomado parte en la GLORIOSA BATALLA DE "CAÑADA STRONGEST", siendo solamente requisito indispensable: Carnet de Identidad, Libreta Militar de Desmovilización y Certificado de la Sección Quinta del Estado Mayor General.

Para el efecto la Secretaría General, provisionalmente funciona, en el bufete del Dr. Rodriguez Oliver, calle Potosí N° 1285 5° Piso, Of. 510. Se hace notar que éstas inscripciones serán las únicas válidas en lo futuro, quedando nula cualquier otra que existiere.

La Paz, julio de 1977.

EL DIRECTORIO

Brasil y Perú ratificaron acuerdos comercial y de salud

LIMA, JUL.12 (AFP) - El gobierno peruano ratificó hoy dos convenios peruano-brasileños suscritos por los cancilleres José de La Puente y Antonio Azeredo da Silveira el cinco de noviembre pasado.

Se trata de un convenio comercial y un acuerdo sobre salud en el medio tropical, que los cancilleres firmaron durante la entrevista de los presidentes Francisco Morales Bermúdez, del Perú, y Ernesto Geisel, de Brasil, en la frontera común sobre el Amazonas.

La ratificación de esos acuerdos se produce en vísperas del viaje del canciller José de La Puente a Brasilia, donde asistirá el próximo viernes a la clausura de la cuarta reunión de la Comisión Mixta Peruano-Brasileña de Cooperación Económica y Técnica.

Esa comisión, creada en 1957, está encargada precisamente de actualizar las listas de productos de exportación de los dos países con miras a impulsar el comercio recíproco.

Por el acuerdo comercial los dos países se comprometen a apoyar la celebración de acuerdos y contratos entre empresas, organismos o entidades de sus respectivos países en el periodo 1977-1980.

El acuerdo sobre salud prevé la cooperación en la formación de personal y la investigación en el campo sanitario en ambientes tropicales.

Asimismo, Perú y Brasil se comprometen a realizar estudios sobre las enfermedades de mayor incidencia en la zona tropical que comparten.

Distritos mineros tendrán gimnasios

La Corporación Minera de Bolivia construirá tres gimnasios polideportivos en Catavi, Huanuni y Telamayu, según informó ayer.

Hizo conocer que para esas obras se han cursado invitaciones a 17 empresas constructoras.

Cada poligimnasio contará con canchas de basquet, volibol, tenis, box, artes marciales, fulbito, totalmente cubiertas.

CURSO.- La Superintendencia Nacional de Seguros y Reaseguros inició ayer un curso de actualización sobre análisis e interpretación de estados financieros del seguro, a cargo del Lic. Wálter Rafael Fernández Oño, profesor de la Universidad Católica y del Instituto Superior de Administración Pública. Participan veinte funcionarios que, al término del curso, recibirán certificados de asistencia.

El curso, según la información proporcionada por la Superintendencia, tiene por objeto principal lograr una mayor capacitación de los técnicos encargados de la fiscalización del seguro en el país.

Al inaugurar el curso, el Superintendente Nacional de Seguros y Reaseguros, Lic. Edgar von Borries, destacó la importancia que tiene la actualización de temas económicos y financieros, aplicables en el trabajo diario de la mencionada actividad.

ARTE Y CULTURA

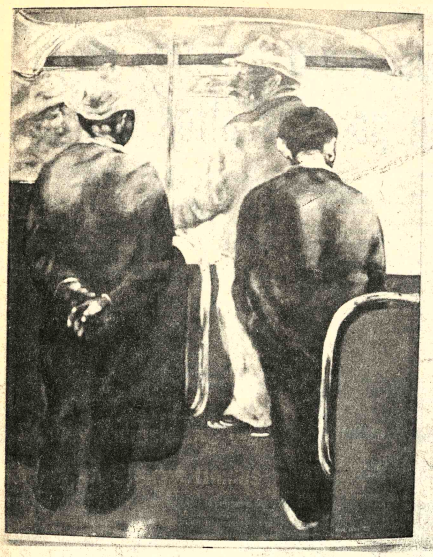

"TEMBLADERANI DOS", de Raúl Lara Torres, Primer Premio de Pintura en el XXV Salón Anual de Artes Plásticas "Pedro Domingo Murillo". Las obras se exhiben desde ayer en la Casa Municipal de Cultura.

Desierto el Gran Premio "Pedro Domingo Murillo"

El Gran Premio del XXV Salón Anual de Artes Plásticas "Pedro Domingo Murillo" fue declarado desierto "en razón de no existir obra alguna que reúna las condiciones que la hagan merecedora a dicho premio", según estableció el Jurado.

Una selección de las 181 obras enviadas a este certamen -pertenecientes a 37 artistas- se exhibe desde ayer en la Casa Municipal de Cultura "Franz Tamayo", donde tuvo lugar una ceremonia para dar a conocer el Acta del Jurado Calificador.

El Primer Premio en Pintura lo obtuvo Raúl Lara Torres con su obra "Tembladerani dos"; en cambio, el Segundo Premio lo mereció Gastón Ugalde con su pintura "Sin título".

ACTA DEL JURADO

En la Casa Municipal de la Cultura "Franz Tamayo" de la ciudad de Nuestra Señora de La Paz, a horas 18:30 del día seis del mes de julio de mil novecientos setenta y siete años, se reunió el Jurado Calificador instituido para el vigésimo quinto Salón Anual de Artes Plásticas "Pedro Domingo Murillo", de conformidad a lo establecido en la Convocatoria correspondiente.

El Jurado Calificador estuvo conformado por los señores Mario Mercado Vaca Guzmán, Alcalde Municipal de La Paz, Alfredo La Placa, Magda Arguedas, Julio de la Vega, Vocales del Consejo Municipal de Cultura, Moisés Chire Barrientos, Luis Perrin y Armando Pacheco en representación de la Asociación Boliviana de Artistas Plásticos.

Se inscribieron cincuenta y siete artistas con un total de ciento ochenta y un obras.

Previamente se procedió a la selección de las obras, rechazándose aquellas que no encuadran en los términos de la Convocatoria o no guardan relación con la Jerarquía del concurso y luego de analizar el valor técnico y artístico de las obras aceptadas, el Jurado calificador emitió el siguiente fallo:

GRAN PREMIO ANUAL "PEDRO DOMINGO MURILLO"

Se determinó por unanimidad declarar desierto el Gran Premio "Pedro Domingo Murillo", en razón de no existir obra alguna que reúna las condiciones que la hagan merecedora a dicho premio.

PINTURA

Primer Premio: Por unanimidad el artista Raúl Lara Torres, por su obra "TEMBLADERANI DOS". $b. 10.000.- y Diploma de Honor.

Segundo Premio: Por unanimidad al artista Gastón Ugalde Castro, por su obra "SIN TITULO". $b. 7.000.- y Diploma de Honor.

ESCULTURA

Premio Unico: Por unanimidad a la artista Francine Secretan, por su obra "DEIDAD DE MONTAÑA". $b. 10.000.- y Diploma de Honor.

El Jurado Calificador determinó conceder Mención de Honor al artista Carlos Rodríguez Velasco por el Conjunto de sus Obras.

TECNICAS NO TRADICIONALES

Premio Unico.- Por unanimidad al artista César Jordán Córdova, por su obra "DESPLAZAMIENTO III". $b. 7.000.- y Diploma de Honor.

El Jurado Calificador determinó conceder Mención de Honor al artista Carlos N. Rua Landa por el Conjunto de sus Obras.

GRABADO

Premio Unico: El Jurado resolvió declarar desierto por voto unánime, el Premio Unico de Grabado. El Jurado Calificador determinó conceder mención de Honor al artista David Angles López por el Conjunto de sus obras.

ACUARELA

Premio Unico: Por unanimidad a la artista María Haydée Aguilar Fuentes, por su obra: "ASOMA EL ALBA, CAMINO TUS CALLES, DUELE EL ALMA". $b. 5.000.- y Diploma de Honor.

DIBUJO:

Premio Unico: Por unanimidad al artista Edgar Arandia Quiroga por su obra "ESTRUCTURA DE UN LOCO II". $b. 5.000.- y Diploma de Honor.

CERAMICA

Premio Unico.- Por unanimidad al artista René Saavedra, por su obra "DESCUIDO". $b. 5.000.- y Diploma de Honor.

Con lo que terminó el acta, leída que fue, firmada en triple ejemplar para constancia.

"SIN TITULO", de Gastón Ugalde, Segundo Premio en Pintura. Al Salón "Pedro Domingo Murillo" fueron enviadas 181 obras, pertenecientes a 57 artistas.

"ASOMA EL ALBA, CAMINO TUS CALLES, DUELE EL ALMA", de Haydée Aguilar Fuentes (izquierda). Premio Unico de Acuarela. Derecha: "DESCUIDO", de René Saavedra, Premio Unico de Cerámica.

Actividad cultural en Cochabamba

COCHABAMBA, 12 (PRESENCIA).- El grupo teatral "Tea" Taller de la Educación por el Arte, ha publicado una revista sobre las actividades, rumbo y orientación teatrales en esta capital, bajo la dirección de Freddy Alvarez, Juan Zurita H., Daniel Humérez V. y Rosario Ortuño.

Consta de 41 páginas, cuidadosamente mimeografiadas, en papel fino. Es el primer número o sea edición invierno 77 y contiene los siguientes trabajos: Nota editorial, El teatro devuelve la ternura a los hombres, de Louis Jouvet; Pedagogía teatral, de Richard Bolelavski, entrevistas al artista Leo Redin y al presidente del Instituto Boliviano de Arte, Nelson Peñaranda.

La mencionada publicación en su nota editorial expresa en sus partes más importantes: "Muchos proyectos quedaron en el camino, muchas tareas se hicieron trizas, chocamos con amigos del grupo que sólo arrastraban molicie, pesimismo y desconfianza, pero, hoy, al ver publicada la revista "Tea" nos hermana la confianza de que es posible con disposición y buen ánimo llevar adelante toda empresa. Se indica que el presente número como los siguientes, serán dedicados a la publicación completa de una obra de teatro, se consigna en cada edición una sección pedagógica, e insistirán en que no falten páginas que estimulen la creación teatral boliviana. La revista queda abierta a escritores, pedagogos, analistas y hombres de crítica. Agradecen por la colaboración al conjunto teatral "Nuevos Horizontes".

ACTUACION TEATRAL

De acuerdo con las autoridades departamentales se resolvió el calendario de presentaciones que se cumplirá en el Teatro "Achá" de esta capital durante el próximo mes de agosto, dentro del programa oficial de festejos de CLI Aniversario de la declaración de la independencia y proclamación de la República. En tal virtud, se presentarán los grupos teatrales "Tea" "Hombres trabajando," "Gesto", Taller de teatro del Instituto Boliviano de Cultura, Academia Departamental de la Danza, "Criolladas" de TV Boliviana y Teatro Universitario.

RAICES

Un escritor negro norteamericano, buscando las raíces de su familia hasta llegar al continente africano, descubrió no sólo sus antepasados, sino la ascendencia de millones de negros norteamericanos. SELECCIONES traduce condensada en sección libros la primera parte de "Raíces". Lea SELECCIONES de Julio.

Concurso de dibujo

EL JURADO encargado de calificar los trabajos presentados al Concurso de Dibujo para el Ciclo Básico Fiscal, convocado por la Policía Nacional, ha hecho conocer su decisión luego de examinar las obras de los concursantes. Los premiados son los siguientes:

PRIMER PREMIO.- CAROLA SEVERICH, 3º. "D" Escuela ARGENTINA, 7 años.

SEGUNDO PREMIO.- TATIANA QUIROGA, 5º. "C", Escuela BRASIL, 10 años.

TERCER PREMIO: ABRAHAM ENRIQUEZ, 3º. "A", Escuela PABLO CABALLERO DIAZ.

CUARTO PREMIO.- OMAR PERALTA CAZON, 5º. "C", Escuela ADHEMAR GEHAIN.

PREMIOS ESTIMULO.- El Comando General de la Policía Nacional entregará Premios Estímulo a los concursantes que obtuvieron los puestos QUINTO AL DECIMO en la calificación del Jurado.

DIPLOMAS.- Recibirán Diplomas los concursantes que obtuvieron los puestos DECIMOPRIMERO AL TRIGESIMO, en la calificación del Jurado.

ACTA DE ENTREGA.- Los premios serán entregados a horas 15.00 de mañana en el Regimiento Policial Nº. 2.

En el certamen participaron 850 alumnos del Ciclo Básico Fiscal.

JURADO.- El Jurado estuvo integrado por Walter Negrón, Elfi Calderón, Emilia Espinoza, Olga de Sánchez y Victor Zapana.

Actividad cultural

CENTRO BRASILEÑO.- Hoy, horas 18 y 30, entrega de la Biblioteca Infantil Juvenil. El acto está patrocinado por el Comité Central de Literatura Infantil-Juvenil, la Sección Boliviana de IBBY y el Centro Brasileño. Av. 6 de Agosto Nº 2296.

GALERIA EMUSA.- Exposición de 22 esculturas en madera de Fausto Aoiz. La muestra estará abierta al público hasta el sábado 16. Av. 16 de Julio Nº 1667.

BIBLIOTECA MUNICIPAL.- Hoy, horas 19.oo, conferencia de Miguel Angel de Ugarte Revollo sobre el tema "Murillo, el esforzado". Auspicios de Nueva Acrópolis.

PEÑAS FOLCLORICAS.- Nueva Naira, calle Sagárnaga Nº 161, Tel. 25736; Khory Thika, calle Juan de la Riva Nº 1435, Tel. 32151; Los Escudos, Av. Mariscal Santa Cruz; El Internacional, calle Ayacucho Nº 206, Tel. 42842.

GALERIA ANDINA.- Doce óleos de la artista boliviana Agnes de Franck. Calle Mercado Nº 1277.

GOETHE INSTITUT.- Hoy, horas 18 y 30, proyección de la película "Centenario del Festival de Bayreuth". Av. 6 de Agosto Nº 2118.

Stanley Kubrick otra vez filmará en Estados Unidos

NUEVA YORK, JUL 12 (AFP).- El realizador Stanley Kubrik volverá a rodar en Estados Unidos tras quince años de ausencia.

Dirigirá aquí a Jack Nicholson en "The Shining", una película que contará una historia sobrenatural vivida por una familia bloqueada en una estación de deportes de invierno.

El autor de "Naranja Mecánica" había abandonado Estados Unidos a comienzo de los años sesenta para afincarse en Gran Bretaña.

SEGUNDA PARTE DE "LOVE STORY"

NUEVA YORK, JUL 12 (AFP).- La película "Love Story" uno de los grandes éxitos románticos cinematográficos de los últimos años, tendrá una segunda parte.

El actor Ryan O'Neal será el protagonista, bajo la dirección de Bob Evans y Richard Sulbert.

Sin embargo, al contrario de lo ocurrido con la primera parte, que fue una adaptación de la novela del mismo título escrita por Erich Segal, en esta ocasión se hará un guión original, pese a que el escritor ya sacó la segunda parte de su libro.

Distinción para Godofredo Núñez

LA ALCALDIA de Camiri otorgó la "Gran Cruz de Sararenda" al compositor boliviano Godofredo Núñez, como reconocimiento a su labor de difusión del folclore de la zona oriental.

La ceremonia se realizó ayer, como parte del programa de festejos del XLII aniversario de la fundación de esa capital.

Godofredo Núñez es autor del "Himno a Camiri" y de numerosas composiciones folclóricas, entre las que cabe citar "El Jumechi".

"ESTRUCTURA DE UN LOCO II", de Edgar Arandia Quiroga, Premio Unico de Dibujo en el "Salón Pedro Domingo Murillo". Además del Alcalde, fueron miembros del Jurado Alfredo La Placa, Magda Arguedas, Julio de la Vega, Luis Perrin, Moisés Chire Barrientos y Armando Pacheco. En la versión Nº 25 de este certamen fueron declarados desiertos el Gran Premio y el Premio Unico de Grabado.

H. Municipalidad de La Paz

Casa Juvenil de la Cultura

INVITA

A todos los jóvenes de 14 a 20 años.

A inscribirse en las siguientes actividades culturales.

1) Elenco teatral juvenil
2) Coro
3) Literatura
4) Titeres
5) Repujado en cuero.

Inscripciones en la Casa Juvenil de la Cultura, calle Graneros (detrás Colegio Inglés Católico) de horas 15.30 a 17. Informes teléfono 50826.

La Paz, julio de 1977

H. Municipalidad de La Paz

Colegio "Miguel de Cervantes Saavedra"

RECITAL

Homenaje al CXLVIII aniversario de la Gesta Revolucionaria del 16 de Julio de 1809.

Por la Tuna Cervantina del Colegio "Miguel de Cervantes Saavedra".

Día Jueves 14 de Julio a Hrs. 19.00 p.m. en el Salón Teatro "Modesta Sanjinés" de la Casa Municipal de la Cultura "Franz Tamayo".

ENTRADA LIBRE.

La Paz, julio de 1977

H. ALCALDIA MUNICIPAL DE LA PAZ

EXPOSICION PICTORICA

"COMO VEO LA CIUDAD"

El Alcalde Municipal de La Paz, Mario Mercado Vaca-Guzmán, y el Presidente de la Asociación Boliviana de Artistas Plásticos, invitan a la inauguración de la exposición "Como veo la ciudad de La Paz" a realizarse el jueves 14 de julio a horas 18.30 en el Museo Nacional de Arte.

La Paz, julio de 1977

H. Alcaldía Municipal de La Paz

Invitación

El Alcalde Municipal de La Paz, Mario Mercado Vaca Guzmán, invita a la exposición de protocolos notariales relacionados con la vida de los revolucionarios de 1809 a la entrega del indice de registro de escrituras, siglo XVI al XIX, y otros documentos históricos, que se realizará en la Casa Municipal de la Cultura "Franz Tamayo" hoy miércoles a Hrs. 18.00.

La Paz, 12 de julio de 1977

COMANDO GENERAL DE LA POLICIA NACIONAL
JEFATURA DE RELACIONES PUBLICAS
LA PAZ -BOLIVIA SECCION PRENS

Concurso de dibujo escolar auspiciado por la Policía Nacional

ACTA DE REUNION DE LA COMISION CALIFICADORA DEL CONCURSO DE DIBUJO ESCOLAR PARA EL CICLO BASICO FISCAL, CONVOCADO POR EL COMANDO GENERAL DE LA POLICIA NACIONAL.

En la Oficina de Relaciones Públicas del Comando General de la Policía Nacional, el día viernes 1º de Julio a horas diez y treinta de la mañana se reunió el Tribunal Calificador designado por el Ministerio de Educación, presidido por el señor profesor Walter Negrón, Director Nacional de Artes Plásticas e integrado por los profesores: Srta. Elfi Calderón, Supervisora Distrital de Artes Plásticas, Sra. Emilia de Espinoza, Sra. Olga de Sánchez y Sr. Víctor Zapana; a objeto de proceder a la calificación de los trabajos presentados al concurso de Dibujo Escolar para el Ciclo Básico Fiscal, para su correspondiente premiación.

De ochocientos cincuenta y seis dibujos presentados, los siguientes fueron favorecidos:

1er. PREMIO	Carola Severich	3º "D" Escuela Argentina
2do. PREMIO	Tatiana Quiroga	5º "C" Escuela Brasil
3er. PREMIO	Abraham Enriquez	3º "A" Escuela Pablo Caballero
4to. PREMIO	Omar Peralta Cazon	5º "C" Escuela Adhemar Gehain

5to. al 10mo. PREMIOS ESTIMULO
10mo. al 30vo. DIPLOMAS.

Es dado en la ciudad de La Paz, a primero de Julio de mil novecientos setenta y siete años.

(Firmado): Prof. Walter Negrón, Director Nacional de Artes Plásticas; Prof. Elfi Calderón, Supervisora Distrital de Artes Plásticas; Prof. Emilia de Espinoza, Prof. Olga de Sánchez, Prof. Víctor Zapana.

ES CONFORME: Cnl. DESP. Lino Pérez Estrada, Comandante General de la Policía Nacional.

ENTREGA DE PREMIOS

En acto público a realizarse el día jueves 14 de julio, a horas 15:00, en dependencias del Regimiento Policial Nº. 2 (calle Loayza 463 - entre Comercio y Potosí), se llevará a efecto la entrega de PREMIOS a los alumnos ganadores del Concurso de Dibujo Convocado por la Policía Nacional, con motivo del CLI Aniversario de su creación.

El acto contará con la presencia de autoridades del Ministerio de Educación, Comando General y Directores Nacionales y Comandantes de la Policía Nacional, Tribunal Calificador del concurso, Directores y Profesores de las Escuelas y alumnos participantes.

La Paz, 12 de julio de 1977.

FALLECIMIENTO

a Paz del Señor y confortados con los auxilios de la Santa Religión, tron de existir los que en vida fueron

Sra. ELSA ALARCON DE TORO

(Q. E. P. D.)

Niño: VLADIMIR MARCELO TORO ALARCON

(Q. D. D. G.)

Eduardo Toro Llano, esposo; Sr. Adel Alarcón G., padre; Ricardo Toro, a Llano M., padres políticos; Elsa, Walter, Humberto, hermanos; tíos, os, sobrinos y demás familiares, invitan a sus amistades y en forma cial a los Residentes de Borja y Nor Yungas, FF.AA., Comando de niería del Ejército, Ex alumnos American Institute, a la misa de cuerpo ente a Hrs. 15:30 p.m., y a la traslación de los restos mortales de los ntos a Hrs. 16:00 p.m. del día de hoy.
rtejo fúnebre partirá del Edificio "Crespo", calle Crespo esquina azu.
A SANTANDER: AV. ARMENTIA Nº. 513. Teléfonos: 23342-23656-23663 13.

La Paz, Julio 13 de 1977

MISAS

Hermanas "Hijas de la Iglesia", recordando rimer aniversario del fallecimiento de su e Fundadora

Madre MARIA OLIVA BONALDO M. C.

(Q. E. P. D.)

lan a todas las personas que quieran acompañar a la Celebración rística, que se llevará a cabo el día de hoy 13 del presente a horas 0 p.m., en la Capilla del Señor de la Exaltación, Garita de Lima, pacá, 602.
ongregación queda muy agradecida por su participación.

La Paz, Julio de 1977.

AGRADECIMIENTO E INVITACION

amilia del que en vida fue ejemplar esposo y cariñoso padre

Sr. Don ANDRES GUARDIA VARGAS

Benemérito de la Patria

(Q. E. P. D.)

dece profundamente a sus parientes, amistades, residentes de Aiqui- Instituciones que hicieron llegar sus condolencias e invita a la misa recordando el primer mes de su sensible fallecimiento se mandará a ar el día de mañana Jueves 14 a horas 18 y 30 en el templo del zón de María (Avenida Busch 1873, Miraflores).
sistencia a este acto de piedad cristiana comprometerá la gratitud de milia doliente.

milia de la que en vida fue abnegada y ejemplar esposa y madre

MARIA TERESA MONJE DE ROMAY

(Q. E. P. D.)

ga a sus parientes, amistades y personas piadosas se dignen asistir a isa que en sufragio de su alma y recordando el primer aniversario de ensible fallecimiento se mandará oficiar el día de hoy Miércoles 13 de o a horas 12.oo en la Iglesia de María Auxiliadora (Av. 16 de Julio).
á favor que comprometerá la gratitud de la familia doliente.
uelo se despide en la puerta del Templo.

la paz del Señor, ha dejado de existir el 4 del presente mes, en la dad de Tartagal (Rep. Argentina), el que en vida fue padre ejemplar y negado esposo, don

Don LUIS WAGNER TEJERINA

de Denz de Wagner, esposa; Carlos Wagner, padre; hijos, hijos políticos, rmana, nietos y demás familiares, invitan a la misa que recordando los días de su sensible deceso se mandará oficiar el día de hoy a Hrs. 19 en Templo de María Auxiliadora de El Prado.
duelo se despide por tarjeta.

INVITACION RELIGIOSA

Estelo San Martín v. de Worobiey, esposa; hermanos políticos y sobrinos del que en vida fue Sr.

DON PABLO WOROBIEY

(Q. E. P. D.)

vitan a sus familiares y amistades, asistir a la misa que recordando los ho días de su sensible fallecimiento, se mandará a oficiar el día de ñana Jueves 14 del pte. a horas 18 y 30 p.m. en el templo de San Pedro. to que será agradecido por la familia doliente.
duelo se despide en la puerta del templo.

familia del que en vida fue

ERNESTO MONTAÑO OLIVER

vita a sus familiares, amistades y personas piadosas, se dignen asistir a misa que recordando los seis meses de su sensible fallecimiento, se ndará a oficiar en el templo de María Auxiliadora (Don Bosco) el día de y 13 de Julio a Hs. 19.oo.
vor que comprometerá la gratitud de la familia doliente.

In memoriam de Aníbal Zambrana Laguna

(Q. E. P. D.)

acen 6 meses que partiste de nuestro lado para no retornar más, 6 meses ue recordamos como el día aciago que la tirana acechaba tus pasos sin ue tú presintieras, mostrando siempre en tu sonrisa la ilusión de vivir or los tuyos.
os has dejado sumidos en el dolor más grande, sin encontrar consuelo; a ida instante recordamos tu carácter jovial y alegre; pero nos queda la speranza que tú y nuestros queridos viejitos al lado del Divino Hacedor elan nuestros pasos a cada instante guiándonos por el camino del bien.
día de mañana 14 de Julio te recordaremos con una misa en la Iglesia de an Juan de Dios a horas 18,30 p.m.
ogamos a todos los familiares, residentes chuquisaqueños, amigos y ersonas piadosas acompañarnos, favor que agradeceremos.
l duelo se despide por tarjeta.

La Paz, Julio, 1977

MAQUILLAJE.- La fotografía muestra maquillaje de Helena Rubinstein.(Foto EFE)

La familia de

LUIS NARDIN RIVAS

Pide a sus familiares y amigos una oración en su memoria.

13 de Julio de 1977

Maltrato físico causa violencia en los niños

MEXICO, (NOTIMEX-IPS).-(Por Leonardo Valadez).- Los niños que reciben frecuentemente castigos físicos se convierten en adultos potencialmente violentos, afirmó ayer el doctor Ricardo González Ruiz, especialista mexicano en educación infantil.

González Ruiz señaló que los "golpes a los niños" son un mal que se extiende a varios países del mundo y citó como ejemplo los casos de Estados Unidos y Gran Bretaña, donde cada año mueren varias docenas de miles de niños a causa de los castigos propinados por sus padres.

En México, dijo, esta práctica representa un lastre generacional y es un reflejo de la forma en que los padres de familia fueron criados.

El padre perseguidor es aquel que todo ve negativo en sus hijos, cómo se peina, su forma de comer, el aseo personal.

FALLECIMIENTO

Mario de la Quintana, esposo; Mario y Eduardo, hijos; Carlos Peña y Rita de Peña, padres; padres políticos, hermanos y demás familia de la que en vida fue, esposa y madre ejemplar Sra.

ROSARIO PEÑA DE DE LA QUINTANA

Q. E. P. D.

invitan a la misa de cuerpo presente a horas 15:30 p.m. y al traslado de los restos mortales de la extinta a Hrs. 16:00 p.m.; que se efectuará el día de hoy miércoles 13 del presente.
El cortejo fúnebre partirá de la calle Bolivar Nº. 1015.
CASA SANTANDER: AV. ARMENTIA Nº. 517. Teléfonos 23342-23656-23663-52313.

Cajera

Casa Comercial necesita una cajera responsable seria y de buena presencia con garantía, preferible si domina el ingles, pero no es requisito indispensable. presentarse en mercado 983 casi Yanacocha

En Santa Cruz

El día de hoy cumple su primer aniversario, la niñita CLAUDIA MONICA CHAVEZ BARRANCOS. Por este grato acontecimiento, sus padres Franklin Chávez Perez y Adela Barrancos de Chávez, ofrecerán a sus pequeñas relaciones un TE PINATA en su domicilio de la localidad de Montero-Guabirá.

BRANIFF INTERNATIONAL agasajó en días pasados a su plantel de empleados con una parrillada en los jardines del Automóvil Club Boliviano. En la nota gráfica un aspecto de la reunión.

ATENCION DENTISTAS

Llegó nueva partida de CONCISE Composite.

Laboratorios Katia, Murillo 810, Colombia 159.

HOY SALE A LA VENTA

Julio de 1977

Selecciones del Reader's Digest

PUBLICADA MENSUALMENTE EN 30 PAISES Y 13 IDIOMAS

Incremente su energía vital	25
Monte Albán: ciudad de los dioses	29
Enriquezca su vocabulario	37
Aquel día fuimos aeropiratas	39
Difícil ascenso de una mujer	45
Hungría veinte años después	51
El robo del siglo	56
Era un niño diferente	64
La lucha por salvar a Venecia	68
Noticias del mundo de la medicina	73
Si queremos aprovechar el tiempo	75
Siete contra el mar	79
¿Cual es su "cociente científico"?	86
Escultor de la Estatua de la Libertad	89
La risa, remedio infalible	94
Piense en adelgazar y logrelo	96
Filipinas en transición	101
Cifras citables	3
Apuntes de todas partes	5
Una foca muy sociable	9
Alumbra las aulas del Brasil	19

Sección de libros DIGEST

AGENDA FEMENINA

CONIF

Las integrantes de la Filial de La Paz de la Confederación Nacional de Instituciones Femeninas, presidida por la señora Graciela de Leite, se reunirán mañana para rendir homenaje a la efemérides paceña.

CENTRO FEMENINO CULTURAL "20 DE OCTUBRE"

Las socias del Centro Femenino Cultural "20 de Octubre" realizaron ayer una Sesión de Honor, con motivo de celebrar el 16 de Julio.

COMITE DE DAMAS PACEÑAS

El Comité de Damas Paceñas realizará hoy su té mensual de recaudación de fondos, en los salones del Circulo de la Unión.

MESA REDONDA PANAMERICANA

Las socias de Mesa Redonda Panamericana se reunirán el viernes 22 del presente, en casa de la señora Evelyn de Reyes.

UMA

Las socias de la Unión de Mujeres de las Américas se reunirán para escuchar el informe de su presidenta, señora Zoila de Antezana sobre su visita a UMA, en Lima.

COMITE DEPARTAMENTAL DE LITERATURA INFANTIL

Las componentes del Comité Departamental de Literatura Infantil se reunirán el sábado, en casa de su presidenta señora Blanca de Murillo, para rendir homenaje al 16 de Julio.

HERMANDAD DEL SEÑOR DE LA SENTENCIA

Las componentes de la Hermanandad del Señor de la Sentencia realizaron su té mensual de recaudación de fondos.

KERMESSE

El Club de Leones OCLAF realizará el sábado, en la Plaza de Obrajes una Kermesse para recaudar fondos destinados a la Cárcel de Mujeres.

SECRETARIA

Empresa Minera Mediana requiere los servicios de una secretaria ejecutiva bilingüe con amplia experiencia.

Enviar su currículum y fotografía a Casilla 5983.

Con el objeto de inaugurar el establecimiento especializado en sonido "SANYO SHOW", los propietarios del negocio Srs. Reynaldo Romay y Justino Luremberg ofrecieron un coctel a sus clientes y amigos en el nuevo local ubicado en el edificio Camiri de la céntrica calle Comercio.

¡ACLAMADA MUNDIALMENTE...!

(por orden alfabético) MERCEDES CARRERAS LEONOR MANSO SUSANA RINALDI MYRIAM DE URQUIJO y la colaboración estelar de OLGA ZUBARRY

La presentación cinematográfica de

"Dramáticas escenas de violencia y acción." LA NACION
"Historia de fuerte contenido social." LA RAZON

Vitalidad y realismo dignos del mejor thriller extranjero. CLARIN
"Indudablemente una extraordinaria película. RADIOLANDIA

"Un estilo vibrante que el director de "Los viciosos" y "Los evadidos" ha retomado con evidentes muestras de interés y aprobación del público. LA PRENSA

SOLO TANDA DE NOCHE!

JUAN CARLOS ALTAVISTA y ALBERTO ARGIBAY
Argumento Original: JOSE DOMINIANI
Adaptación Cinematográfica: ULISES PETIT DE MURAT y CESAR TIEMPO
Dirección: ENRIQUE CARRERAS
ARGENTINA SONO FILM

LOS ESPECTADORES LA CONSAGRAN!

OTRO SENSACIONAL IMPACTO DE "INCOFISA" Ltda.

2ª. SEMANA DE ROTUNDOS EXITOS!
EN EL CINE "SCALA"

FALLECIMIENTO

EL COMANDO DE INGENIERIA DEL EJERCITO, tiene el sentimiento de participar el sensible y trágico fallecimiento de los que en vida fueron:

Señora ELSA ALARCON DE TORO
Niño VLADIMIR MARCELO TORO ALARCON
Sgto. 2do. TEC. JOSE COSSIO NAJERA
Niño ENRIQUE ZENTENO CLAROS

(Q. E. P. D.)

e invita al personal de Jefes, Oficiales, Suboficiales, Clases y personal civil del Comando de Ingeniería del Ejército, Comando General del Ejército, Asociación Nacional de Suboficiales y Clases, compañeros de trabajo, personas piadosas y demás deudos a la traslación de sus restos mortales el día de hoy miércoles 13 del presente, a horas 16:00 p.m.
Los cortejos fúnebres partirán de la calle Crespo esquina Aspiazu (Edificio Crespo) y Asociación Nacional de Suboficiales y Clases (calle Díaz Romero final), respectivamente.

HISTORIETAS

DRAMAS CLASIFICADOS

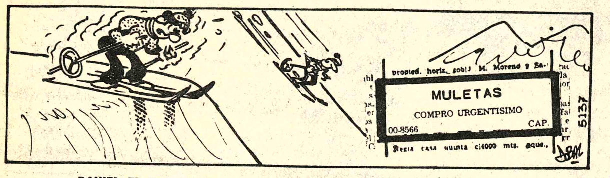

DANIEL EL TRAVIESO

—¡Oh, ES USTED. Sr. Wilson! De la forma que su teléfono se mantiene sonando, pense por un momento que usted pudiera estar durmiendo.

DIVULGUELO

MARIA DE ORO

SR. HOLMES

TYFFANY JONES

DICK TRACY

PICAPIEDRA

GUMERCINDO

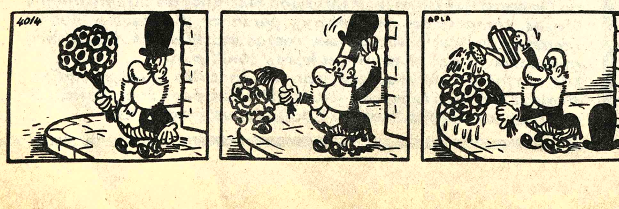

Revistas Libros

Gisbert y Cía. S.A.

Casilla 195
LA PAZ—BOLIVIA

ACABAMOS DE RECIBIR:
RODRIGUEZ- Instalaciones Sanitarias para Edificios.
CASANUEVA.- Como reparar las Averías de Fontanería.
DERMAN - Aire Acondicionado para el Hogar y la Oficina
RECKNAGEL - Manual de Calefacción y Climatización
BRIGAUX - Fontanería e Instalaciones Sanitarias
ODON DE BUEN - Tecnología Mecánica e Instalaciones.
SCHIMPKE.- Tratado General de Soldadura 3 tomos.
DARBY - El Libro del Mecánico Práctico.

ofertas especiales

VENDO BAÑOS ARGENTINOS de color precios sin competencia Ref. teléfono 25455 (7-18/8387)

MOLINO se vende un molino nuevo Calle Alto de la Alianza 656 (R)

OCASION viaje liquido HASSELBLAD 500 C/M y equipo completo de accesorios TODO NUEVO ver y tratar HOY calle Andrés Muñoz 2510 esquina Pedro Salazar (Sopocachi)

POLLOS CROCANTES listos para servirse le ofrece FRIAL "SANTA ROSA". Haga sus pedidos con anticipación al teléfono 21715. Dirección Avenida Ecuador Nº. 2547 (11-12)

ALOJAMIENTO "ATLANTIC" habitaciones individuales precios módicos a delegaciones precios convencionales Avenida Armentia 517, teléfono 23342 (22-25 VII/83436)

PEQUEÑA INDUSTRIA se vende en funcionamiento tratar Avenida Vásquez Nº 699 1er. piso horas 15 a 17.00 pm. (13-15/84606)

MOTOCULTOR PARA LABORES Agrícolas con implementos VENDO de Ocasión Ref. Otero de la Vega Nº 621 de horas 10 a 12 (13-15/84603)

SE VENDE TRACTOR AGRICOLA marca "MASSY FERGUSON" 65 H.P. Arado de tres discos seminueva. Garage 350 camino a Oruro entre calles 3 y 4 Alto La Paz teléfono 27068 (13-19/83900)

Orquestas

ORQUESTA Electrónica "CARAVELL" teléfono 64206 (12-20/83898)

BAILE con ORGANO ELECTRONICO teléfono 64206 (12-17/83898)

ORQUESTA "COPACABANA", teléfono 65955, (9-13-VII/83067).

CONJUNTO ELECTRONICO "CANO Y SU COMBO" teléfono 52615 (13-21/84605)

Técnicos

PINTOR INTERIORES EXTERIORES teléfono 40827 (12-18/83894)

PLOMERO Se hacen Instalaciones y Reparaciones, teléfono 54306. (11-16/83891).

TECNICO Repara Cocinas Eléctricas y gas y limpieza. Ref. teléfono 58214. (11-15/83893).

NUEVO SERVICIO técnico "SEMP" Reabierto en Plaza Venezuela Nº 1449 teléfono 24391 "LAS NOVEDADES" (13-15/83899)

ARREGLO TELEVISORES Radios a domicilio Teléfono 43740 (13-30/84608)

TV. RADIO TV. Reparamos a domicilio Ref. teléfono 29076 (13-16/84607)

PLOMERO Instalaciones y Reparaciones sanitarias, teléfono 26823. (11-18/83823).

TECNICO REPARA REFRIGERADORES Lavadoras. Ref., teléfono 58214 (11-15/83893).

TECNICO COCINAS Repara toda marca Ref. teléfono 55449 (5-13/83862)

AVISOS ECONOMICOS

TECNICO CALEFONES Repara. Instala toda marca trabajo garantizado teléfono 55449 (5-13/-83862)

TECNICO LAVARROPAS Instala. Repara toda marca teléfono 55449 (5-13/83862)

REFRIGERACION TECNICO Repara toda marca teléfono 55449 (5-13/83862)

Teléfonos

TELEFONO COMPRO AL CONTADO Referencias teléfono 53637 (13-15/84602)

TELEFONOS VENDEMOS para ser instalados en cualquier zona de la ciudad. Edificio "COSMOS" 8º piso Of. 1 Avenida 16 de Julio Nº 1800 (13-16/84611)

COMPRO TELEFONO Particular o Comercial urgente, pago inmediato teléfono 60109 (13-16/84611)

TELEFONO CALACOTO Transfiero teléfono Referencias 29641 - 84797 - 84499 (12-15/83895)

Ropas

SE VENDE ROPA de mujer usada y nueva. Referencias Francisco de Miranda Nº. 2009 esquina Villalobos teléfono 42747 (R).

Vehículos

TAPIZAMOS TODA CLASE DE AUTOMOVILES. Trabajo garantizado, trabajamos al día, puntualidad y esmero. Dirección Avenida de las Muñecas Nº. 492 antes Kennedy a pocos pasos de la Avenida América (6-12/R)

VENDO MOTO- YAMAHA" DT 250 Monshot nueva Referencias teléfono 51777 (7-15/83874)

MICRO "DODGE" modelo 75 $b. 287.000.00 en perfectas condiciones, obligaciones al día y con carnet de propiedad transferencia al momento (No se aceptan Intermediarios) Referencias teléfono 41339 (10-22(83888).

Varios

TRAMITAMOS Libretas Militares, Carnet Identidad, Pasaportes Ref. Sagárnaga 173 segundo piso Oficina "4" (13-17/84612)

GRATIFICACION a la persona que devuelva los documentos pertenecientes a Waldo Silva Rodriguez, extraviados el sábado 9. Referencias Sindicato de Taxis 1º de Mayo Reserva Absoluta (13-15/84609)

EXTRAVIO Habiéndose extraviado la libreta de ahorro Nº. 11-517 del Banco Nacional de Bolivia, queda nula por extenderse la duplicada 12-13)

Profesores Academias

CLASES DE KARATE enseñanza garantizada, profesores expertos, horario a elección. Informes GIMNASIO "YORK" Comercio 1287 esquina Colón teléfono 41351 (3-10/R)

Departamentos Habitaciones

ALQUILAMOS PEQUEÑO departamento amoblado independiente Ref. teléfono 28079 (10-14/83889).

CASA RESIDENCIAL SE ALQUILA EN SANTA CRUZ Amplia, con jardín, tres dormitorios, dependencias, servidumbre, tres baños, living, comedor, aire acondicionado, costurero, escritorio, completamente amoblada. Referencias en SANTA CRUZ teléfono 3-4919. (9-15/83885).

DOY 3 PIEZAS baño, alquiler y garantia en efectivo. Referencias : Modesta Sanjinés 1039 (Miraflores) (8 10/R).

Muebles

VENDO MUEBLES. Motivo viaje, mesa Ping-Pong radiola. Referencias teléfonos 25981-85046 (13-14/84610)

Empleados

COCINERA Y EMPLEADA doméstica, necesito con certificados cama adentro. Ref. Calle Pinilla Nº 245 entre Avenida Arce y 6 de Agosto (12-14/83896)

COCINERA COMPETENTE precisamos BUEN SUELDO Referencias teléfono 82829 y 52178 (R).

$b. 2.000.00 NECESITO PEINADORA experta Vincenti esquina Cervantes 795 Sopocachi (13-16/84604)

COCINERA URGENTE necesito se paga BUEN SUELDO Referencias teléfonos 28804 - 83087 (R)

Máquinas

SE VENDE MAQUINA DE escribir portátil, Americana nueva Ref. teléfono 58143 (12-14/83897)

SANTA CRUZ

EN SANTA CRUZ VENDO LOTE 2.000 Mts. sobre calle Suárez Arana 145,20 metros de Los Pozos casa vivienda sobre calle Obispo Aguirre 67 media cuadra de Los Pozos. Teléfono 2-9407 - SANTA CRUZ (28-30VII/82589).

EN SANTA CRUZ VENDO propiedad de 280 Has. km. 37 carretera Santa Cruz Montero apta para lechería y agricultura a 7 km. de planta Industrializadora de Leche Pil. Referencias casilla 911 teléfono 2-5450 (6-13/84056)

EN SANTA CRUZ VENDO casa quinta en pleno centro, sobre superficie de 810 M2 en calle La Paz Nº. 558, casa al fondo. Referencias misma casa (25-29/82581).

EN SANTA CRUZ VENDO CASA sobre Avenida Grigotá frente embotelladora Crush. 15 de frente por 50 de fondo 9 habitaciones. Flia. Terrazas (R).

COCHABA

VENDO CHALET ... CHABAMBA cinco ... mitorios garajes zo... sidencia teléfonos - ... 41263. COCHABAMBA (2-14/83649).

EN COCHABA... VENDO Resid... "AMPUERO" ... equipo entra... atender inmediata... a una cuadra de la ... construcción de la ... minal de buses ... ción e Informes ... López 6917 entre ... Aroma y Montes ... 21126 (30-18/73171)

EN COCHABAMBA VENDE CASA ... pisos sobre la ... San Martín entre ... Honduras (Zona ... cial), superficie ... Referencias San ... 6989 casilla 871. ... 2-2215 - 2-32 ... CHABAMBA (8-...

EN COCHABAMBA ... do Chalet zona re... norte, consta de ... medor 3 dormitorios ... dencias. Escribir ... 1717 COCHABAMBA ... 16/73176)

EN COCHABA... VENDO CASA ... sin inquilinos, ... inmediata. Ref... Calle Junín 615... 2-3917 (13-17/8460...

Geopolítica Chilena y Mar Boliviano

(Segunda Edición)

Por JAIME PONCE CABALLER...

— POR QUE FRACASO LA NEGOCIACION MARITIMA CO... CHILE
— BOLIVIA NO PERDIO SUS ISLAS DEL PACIFICIO EN L... GUERRA DE 1.879. SIGUEN SIENDO TERRITORIO B... LIVIANO.
— INCIDENTE CON EL EMBAJADOR DE CHILE
— BOLIVIA NO ACEPTA CANJE TERRITORIAL POR ... RREDOR
— EL PRESIDENTE DE ESTADOS UNIDOS JIMMY CART... PUEDE INTERVENIR EN EL ESTANCAMIENTO DE ... NEGOCIACION CHILENO PERUANA, POR MANDATO D... TRATADO DE 1.929, SI SE DESEA RESOLVER EL ENCLA... TRAMIENTO DE BOLIVIA.
— POLITICA AGRESIVA DE CONTINENTALIZACION ... LENA.
— CHILE PRETENDE DISTANCIAR A BOLIVIA DEL PERU
— MAPAS RELATIVOS AL EXPANSIONISMO DE CHILE Y ... PROYECCION CONTINENTAL DE BOLIVIA.
— MAPA DE BOLIVIA INCLUYENDO SUS ISLAS EN E... OCEANO PACIFICO CUYA SOBERANIA BOLIVIA DE... RECLAMAR ANTES DE PROSEGUIR NEGOCIANDO.
— LA USURPACION DEL RIO LAUCA NO PUED... CONSOLIDARSE CON UNA NEGOCIACION FRA... CASADA.

****

En venta en las librerías "Los Amigos del Libro", "Selec... ciones", "La Paz", "Icthus", "Difusión", "Gisbert". "Alita"

HOY EN LAS TV

LECLASES
RINO Y LA PA-
LLA OCEANICA
NEROS.
CLANTO INFOR-
TENA MINERA
DREZ
RIONETAS
VERSARIO DE
REP. DE FRANCIA
ENOTICIOSO
IVIANO
ENOVELA "LA
DERA DEL DIA-
OQUES
S.H.
ESIS INFOR-
RRE EMISION

Tel. 22191

anda y Noche UN
DO EN APUROS
50 y 9.50 Tanda y
y 11.50.

Tel. 23829

15.45 Tanda 18.45 y
45 AMIGOS MIOS
s Mundiales N°. 25
ea 7.50 Mezzanine
y Noche Platea 9.50
11.50.

Tel. 42660

anda y Noche LOS
S DEL CONDOR
lemán EL MUNDO
ANTE Matinée
9.50 Platea 7.50
che Mezzanine 11.50

Tel. 53803

Tanda y Noche
UTOBUS ATOMICO
público) Noticiero
DE ALEMANIA
50 y 7.50 Tanda y
0 y 9.50.

Tel. 51821

anda y Noche MA-
VARY (prohibida
21 años) Matinée,
che 7.50 y 6.50.

TAL

Tel 62135

anda y Noche UN
O COMO YO (Todo
oticiero Alemán EL
AL INSTANTE
atea 7.50 Galería
y Noche Platea 9.50
0.

Tel. 29704

anda y Noche LA
A (Todo Público)
lemán EL MUNDO
TE Matinée, Tanda
50.

Tel. 52647

Tanda SU EX-
e INFIERNO SO-
AS (Todo Público)

Noche INFIERNO SOBRE RUEDAS y EL ESPEJO DE ALEMANIA (Todo Público) Matinée 5.50 y 4.00 Tanda y Noche 6.00 y 4.50.

SCALA **Tel. 23535**

Matinée, Tanda y Noche LAS PROCESADAS (mayores de 18 años) Matinée 7.50 y 9.50 Tanda y Noche 9.50 y 11.50.

ROXY

Matinée LOS LOQUITOS DEL ESTADIUM y PAPA CORAZON SE QUIERE CASAR (Todo Público) Tanda PAPA CORAZON SE QUIERE CASAR y EL AVISPERO (mayores 21 años) Noche EL AVISPERO Matinée 5.50 Tanda y Noche 6.00

AVENIDA **Tel. 25409**

Matinée, Tanda y Noche CINCO OSOS LOCOS y EL PAYASO (Todo Público) Noticiero NO DO 156 Matinée 7.50 y 9.50 Tanda y Noche 9.50 y 11.50.

BOLIVAR

Matinée, Tanda y Noche AMIGOS y Noticiero NO DO Matinée, Tanda y Noche 7.50

SAN CALIXTO

Matinée, Tanda y Noche GRIZZLY GARRAS DE LA MUERTE y EL MAGNIFICO Matinée, Tanda y Noche 5.00

ESMERALDA **Tel. 52454**

Matinée y Tanda TU ME ENLOQUECES y NOCHE DE MUERTE Noche Actualidades Francesas N°. 16 y UNA FUGA HACIA EL PLACER (mayores de 21 años) Matinée 5.50 Tanda y Noche 6.00

MADRID

Matinée y Tanda LA FUGA INCREIBLE y EL MUNDO OLVIDADO (Todo Público) Noche LAS NOCHES DE BOCACCIO y CORTOS (mayores de 21 años) Matinée, Tanda y Noche 5.00 y 5.50.

CENTER **Tel. 22026**

Matinée, y tanda TU ME ENLOQUECES y SANTO BLUE DEMON CONTRA EL Dr. FRANKESTEIN Noche TU ME ENLOQUECES Matinée 5.00 y 4.00 Tanda y Noche 6.00 y 4.50.

VARIEDADES **Tel. 24071**

Matinée TACOS AL CARBON y TIBURON (Todo Público) Tanda TIBURON Y CONTRA NATURA (21 años) Noche CONTRANATURA (21 años y PROGRAMA DE CORTOS Matinée 5.50 y 4.00 Tanda y Noche 6.00 y 4.50.

IMPERIO **Tel. 40451**

Matinée y Tanda LAS LOCAS

LUX **Tel. 62960**

Matinée y Tanda EL BOXEADOR, EL ESPADACHIN Y EL KARATISTA y EL HORROR DE FRANQUESTEIN .Noche EL HORROR DE FRANQUESTEIN

BUSCH

Matinée y Tanda LA RAULITO y EL BARRANCO DE LA MUERTE Noche LA RAULITO y BABY LOVE LA TENTADORA (estrictamente prohibida para menores de 21 años).

NECIA
peligro

a, el floreciente
s de Italia, corre
de destruirse de-
os estragos impla-
le la naturaleza.
ONES de Julio le
le qué manera Eu-
el mundo todo
yen a salvar esta
a ciudad. Compre
IONES.

Música culta en CRISTAL

Hrs. 21.30

- Caprichos Op. 1 Paganini
- Concierto para piano y Orq. N°. 4 en Sol mayor, Op. 58 Beethoven.
- Sinfonia N° 2 en Si mayor Schubert

Venga al mundo de **Marlboro**

H. Alcaldía Municipal de La Paz

Invitación Noche Paceña

El Alcalde Municipal de La Paz, Mario Mercado Vaca Guzmán, invita al pueblo paceño a participar en la "Noche Paceña" y verbenas que se realizarán en el Museo de la "Casa de Murillo", desde horas 21.00

La Paz, 12 de julio de 1977.

Gran Festival Musical de PALITO ORTEGA

NO SE LA PIERDA!! AHORA SOLO 3 DIAS !!

PALITO ORTEGA EL REY
Junto a la encantadora
SOLEDAD SILVEYRA

DISTRIBUIDORA UNIDAS

Un Muchacho Como Yo

Dirección: **Enrique Carreras** — APTA PARA TODO PUBLICO — Rafael Carret Javier Portales EN MARAVILLOSOS COLORES

HOY CINE MONUMENTAL ROBY

DOS PEQUEÑOS GRANDES AMIGOS.... con el coraje de un hombre..arriesgaron todo por un perro de aguas!!

WALT DISNEY PRODUCTIONS'

EL CAZADOR DE GALLETAS

Johnny Whitaker
El pequeño actor de la serie de TV: "Mis Adorables Sobrinos"

CO-STARRING EARL HOLLIMAN PATRICIA CROWLEY LEW AYRES And GODFREY CAMBRIDGE Beah RICHARDS Johnny WHITAKER George SPELL TECHNICOLOR Screenplay by Lawrence Edward WATKIN Directed by Vincent McEVETY

APTA PARA TODO PUBLICO

muy pronto... YA VIENE!!

UN DESPIPORRE DE RISAS Y ALEGRIA con la película más divertida del año!

2da. SEMANA DE EXITO

5 OSOS LOCOS Y UN PAYASO

HABLADA EN CASTELLANO

El maravilloso mundo del CIRCO....

Director: Oldrich Lipsky — color — Corporacion Americana J. G. V.

HOY APTA PARA TODO PUBLICO FABULOSO ESTRENO **GRAN CINE AVENIDA**

HISTORIETAS

JUSTO Y FRANCO

Récords Mundiales

LA COMPAÑÍA TELEGRÁFICA MAS GRANDE DEL MUNDO ES LA WESTERN UNION TELEGRAPH CO. DE LA CIUDAD DE NUEVA YORK. EL 1 DE ENERO DE 1969 ESTA COMPAÑÍA TENIA 126,269 EMPLEADOS EN UN TOTAL DE 11,000 OFICINAS TELEGRAFICAS Y AGENCIAS!

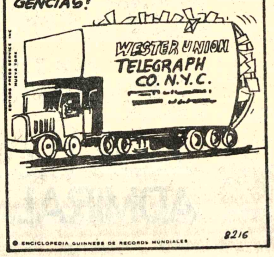

© ENCICLOPEDIA GUINNESS DE RECORDS MUNDIALES 8216

Encantos

Por Hallmark

EL DETALLE QUE FALTABA

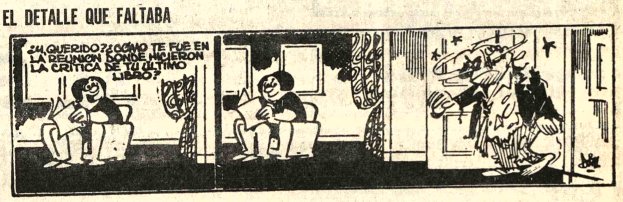

FULGENCIO

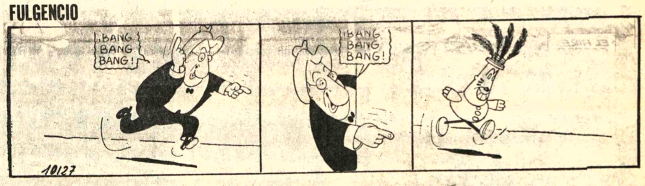

RAMONA

DR. MERENGUE

TREMEBUNDA

FULMINE

Líder negro propone fórmula para poner fin a guerrilla en Rodesia

LUSAKA, 12 (LATIN-REUTER).- El dirigente nacionalista rodesio Joshua Nkomo propuso hoy conversaciones de máximo nivel con Gran Bretaña sobre cómo poner fin a la guerra de guerrillas que se libra en el territorio regido por una minoría blanca.

Aclaró que el Primer Ministro de ese régimen, Ian Smith, podría asistir a las discusiones, pero solo como integrante de la delegación británica.

Sin embargo, puso en claro, en conferencia de prensa celebrada en esta ciudad, que aspira a que su alianza denominada "Frente Patriótico" formada por él y el dirigente guerrillero Robert Mugabe, tenga facultades políticas y militares para supervisar el traspaso hacia un gobierno de la mayoría negra, demanda que ya ha sido rechazada por Smith.

El actual gobierno minoritario blanco tendrá que ser "eliminado" porque es una de las causas de la presente guerra, afirmó.

"La solución no puede ser otra que la transferencia del Poder al pueblo de Zimbabwe por intermedio de su movimiento de liberación, el Frente Patriótico", destacó.

Y tal proceso de transferencia solo podría ser factible "a través de un acuerdo entre las fuerzas trabadas en combate. Esto significa el frente patriótico que representa al pueblo de Zimbabwe (Rodesia) y el gobierno británico, que es la administración colonial", añadió, agregando que "los británicos podrían hacerse acompañar por el régimen (rodesio) a una conferencia convocada según estos lineamientos".

Nkomo formuló sus declaraciones después que los negociadores John Graham de Gran Bretaña y Stephen Low de Estados Unidos concluyeran una segunda ronda de contactos con dirigentes rodesios blancos y negros durante el último fin de semana.

Los dos hombres viajaron a Lusaka y Salisbury para discutir un plan de arreglo bajo el cual una constitución para un Zimbabwe independiente sería elaborada antes que sea instalada una administración interina bajo conducción británica, para que supervise elecciones en las que serían designados los funcionarios de una Rodesia independiente.

Etiopía controla sólo el 7 por ciento del terrorismo eritreo

PARIS, 12 (AFP).- Etiopía controla sólo el siete por ciento del territorio eritreo, afirmó hoy aquí el representante en Francia del Frente Popular de Liberación Eritrea (FPLE), Nafi Kurdi.

Kurdi confirmó además la toma reciente de dos importantes ciudades eritreas, Decamare, (45.000 habitantes), y Keren (60.000 habitantes).

Según Kurdi actualmente se desarrollan "sangrientos enfrentamientos" en tres cruces de carreteras importantes del territorio: Asmara-Addis Abeba, Tessenei-Humera y Assab-Dessei.

Kurdi se elevó contra lo que él llama la "Santa Alianza" entre el régimen etíope, Israel, (que envía instructores) y "ciertos países socialistas", que cuenta además con armamento soviético sofisticado.

A continuación Kurdi lamentó que la Organización de la Unidad Africana (OUA) "sea indiferente al problema eritreo que es la guerra más larga y más sangrienta de Africa".

Kurdi afirmó que cuando Eritrea logre su independencia se convertirá en miembro de la OUA y de las Naciones Unidas, y confirmó la voluntad del FPLE de "instaurar un gobierno popular democrático".

El representante del frente concluyó lamentando que "la mayoría de los países progresistas de Africa adopten una actitud de silencio ante la lucha del pueblo eritreo.

Liberaron a líderes de la huelga que paralizó universidad mexicana

MEXICO, 12 (LATIN).- Los líderes de la huelga que paralizó durante más de tres semanas la Universidad Nacional (UNAM), fueron liberados mediante cauciones, al tiempo que se anunciaba el retiro de la fuerza pública de las instalaciones universitarias.

Seis dirigentes detenidos por fuerzas policiales junto con otras 531 personas durante la ocupación pacífica de la Ciudad Universitaria fueron puestos en libertad mediante el pago de una fianza de 10.000 pesos (poco menos de 500 dólares).

La Rectoría universitaria continúa por su parte impartiendo clases a través de los canales de la televisión comercial mientras no se restablezcan las actividades académicas en la casa de estudios, cuyos alumnos suman poco más de 260.000 según se anunció.

Los dirigentes liberados Eliezer Morales Aragón, Rosalío Wences Reza, Erwin Stephan Otto, Jorge del Valle, Pablo Pascual Moncayo, y José Wuldemberg, permanecieron detenidos 36 horas en una cárcel de esta capital. Tras diecisiete días de huelga, el jueves último la Policía cumplió una orden judicial de desalojar a los huelguistas y los líderes fueron acusados de apoderarse ilegalmente de las instalaciones universitarias.

La huelga fue cumplida por el Sindicato de Trabajadores de la UNAM (STUNAM) que logró al fin del conflicto que la Rectoría reconociese a un solo organismo como representativo de los intereses de empleados administrativos y funcionarios académicos.

Otras de sus peticiones, sin embargo, no fueron aceptadas por la UNAM, que ofreció negociar en fechas próximas contratos colectivos separados para el personal administrativo y académico, junto con un aumento salarial de un 20 por ciento.

El STUNAM exigía un contrato colectivo único.

El conflicto estuvo a punto de hacer crisis luego de la ocupación de la UNAM por unos 15.000 policías, debido a que en el resto de las universidades del país comenzaron a gestarse movimientos de protesta.

Lefebvre irá a Colombia en una visita "estrictamente privada"

BOGOTA, 12 (LATIN).- La Embajada de Francia en Bogotá anunció hoy que el Arzobispo francés Marcel Lefebvre vendrá a Colombia en una "visita estrictamente privada", para ver a una hermana suya radicada en la ciudad de Pereira, aproximadamente 300 kilómetros al oeste de esta capital.

"Oficialmente no disponemos de ninguna información, y ni siquiera sabemos la fecha ni la hora de su llegada al país", dijeron los voceros diplomáticos.

Fuentes no oficiales han indicado que su arribo a Colombia podría producirse hoy o mañana.

Lefebvre, quien se halla suspendido en sus funciones sacerdotales por el Papa por oponerse a la nueva liturgia aprobada por el Concilio Vaticano Segundo, tenía previsto ir a México, pero la Cancillería de ese país no le otorgó visa.

Entre tanto, Monseñor Jorge Ardila, Secretario del Episcopado Colombiano, dijo que la jerarquía eclesiástica no se opone a la presencia del Prelado en este país.

Advirtió, sin embargo, que como consecuencia de la prohibición que le fue impuesta por la Santa Sede no puede oficiar misa, y en el caso de que lo hiciera, incurriría en un "acto ilícito".

Monseñor Ardila hizo un virtual llamado a los católicos colombianos para que no acompañen a Lefebvre en su actitud.

El Obispo rebelde ya estuvo en Colombia en varias oportunidades para visitar a su hermana María Teresa, quien está radicada en la ciudad de Pereira desde hace más de veinte años.

En recientes declaraciones a la prensa, la hermana del Prelado lo describió como "calmado, tranquilo y suave, que jamás pierde la serenidad ni los estribos".

Rechazó también afirmaciones de un sacerdote no identificado, quien en declaraciones a un diario local dijo que Monseñor Lefe... "un loco de buena fe".

Aunque el Min... Relaciones Exteri... mantenido reserva ... eventual llegada del ... rebelde a Bogotá, el ... Colombia en Los ... Alvaro Zea, dijo hoy a ... la cadena radial "Co... ningún ciudadano ... necesita visa para ...

EL ROB... DEL SIG...
Julio de 1976 ... ta de seguridad ... cursal en Niza de... Générale France... pudo abrir. Ade... ban 7 millones de... SELECCIONES ... paso a paso lo q... en llamar "El ... Siglo". Entéres... SELECCIONES

Admiral

UN ESFUERZO DEL GOBIERNO DE LAS F.F. A.A.
LA H. ALCALDIA MUNICIPAL DE LA PAZ
ADMIRAL CORPORATION INTERAMERICANA
Rockwell International
Admiral Group
AL SERVICIO DEL PUEBLO
POR EL CANAL DE TELEVISION BOLIVIANA. LA GRAN CADENA DE TELEVISORES ADMIRAL. RETRANSMITIRA LA ACTUACION DE NUESTRA SELECCION FRENTE A LA BRASILEÑA. A PARTIR DE Hs. 21.00

VEA Y HAGA BARRA POR NUESTROS MUCHACHOS, EN LOS SIGUIENTES LUGARES DE LA CIUDAD

- EL PRADO (Lado Hotel Sucre)
- PLAZA: ALONSO DE MENDOZA
- PLAZA: GARITA DE LIMA
- " EGUINO
- " ABAROA
- " VILLARROEL
- PARQUE: RIOSHIÑO
- CANCHA: BOLIVAR

¡BO..BO..BOLIVIA..VIA..VIA..
VIVA BOLIVIA
TODA LA VIDA AADO...

Admiral

- 100% TRANSISTORIZADO
- FABRICACION AMERICANA
- VIA SATELITE
- 83 CANALES - VHF - Y UHF
- ANTENA Y ESTABILIZADOR INCORPORADOS
- DIFERENTES MODELOS
- PANTALLAS DE: 9 - 12 - 19 23 Y 25 PULGADAS

Y LO QUE ES MAS IMPORTANTE
5 AÑOS DE GARANTIA

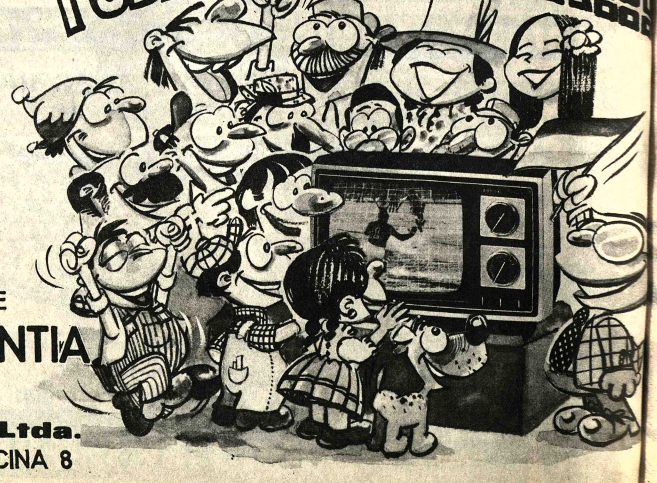

Distribuye:
Kattan y Cia. Ltda.
MERCADO 1115 2do. PISO OFICINA 8

Alianza Francesa

Martes 12 de Julio
19. horas: Inauguración de la exposición del Taller de Bellas Artes.
20 horas: Recital de guitarra por VICTOR ORDOÑEZ
Miercoles 13 de Julio
20 Horas: Recital de Canciones folclóricas por TERESA YMAÑA y BETTY AYALA ROJAS.

INDUFOR S.R.L.

Industria de Formularios Continuos para Computación y Snap-Out.

Se pone en conocimiento de la banca, el comercio, la industria y otras entidades privadas y del Sector Público, personas naturales y jurídicas, que el señor Juan José Medel, ha dejado de pertenecer a INDUFOR S.R.L., desde el día 1º de Julio de 1977, habiendo sido revocados todos los Poderes que fueron otorgados en su favor por esta firma.

La Paz, julio 12 de 1977.

LA EMPRESA

AGRADECIMIENTO

MAESTRANZA CARPINTERIA "MOURA", expresa su más profundo agradecimiento al Cuerpo Nacional de Bomberos, Bomberos de AASANA, a la Policía Boliviana, de Tránsito, Radio Patrulla por su eficaz como oportuna intervención en el incendio ocurrido en una de sus dependencias el día 9 del actual, con lo que se evitó un siniestro de mayores proporciones y un verdadero daño a la industria nacional.

Este agradecimiento de la Empresa lo hace extensivo a los vecinos de Villa Dolores, que con muestras de solidaridad cooperaron desinteresadamente con las fuerzas especializadas.

Luis Moura
Gerente
Moura
Maestranza-Carpinteria

Firma Comercial

Requiere los servicios de Auxiliares de Contabilidad. Los interesados deben presentarse munidos de sus respectivos documentos en la calle Reyes Ortiz Nº 73 (Departamento de Personal).

Ministerio de Urbanismo y Vivienda

ATENCION DE REFRIGERIO

Se invita a las personas interesadas en atender el servicio de refrigerio (tipo snack) para el personal del Ministerio, presentar su propuesta, especificando tipo de servicio y precios en sobre cerrado dirigido a "Dirección Nacional de Personal". Av. 20 de Octubre esq. Fernando Guachalla, HASTA EL DIA 26 DE LOS CORRIENTES.
La Paz, 13 de julio de 1977.

JEFATURA DE RELACIONES PUBLICAS